



งานวิเคราะห์นโยบายและแผน



แผนพัฒนาท้องถิ่น (พ.ศ. 2566 - 2570) องค์การบริหารส่วนตำบลปางหมู



ประกาศองค์การบริหารส่วนตำบลปางกู่
เรื่อง ประกาศใช้แผนพัฒนาท้องถิ่น (พ.ศ. ๒๕๖๖ - ๒๕๗๐)

.....

ตามที่ องค์การบริหารส่วนตำบลปางกู่ ดำเนินการจัดทำแผนพัฒนาท้องถิ่น (พ.ศ. ๒๕๖๖ - ๒๕๗๐) เพื่อใช้เป็นแนวทางในการพัฒนาตำบลปางกู่ และเป็นกรอบในการจัดทำงบประมาณรายจ่ายประจำปีงบประมาณรายจ่ายเพิ่มเติม และงบประมาณจากเงินสะสม พร้อมทั้งดำเนินการให้เป็นไปตามหนังสือกระทรวงมหาดไทย ด่วนที่สุด ที่ มท ๐๘๑๐.๓/ว ๗๔๖๗ ลงวันที่ ๑๔ ธันวาคม ๒๕๖๓ เรื่อง แนวทางการจัดทำแผนพัฒนาขององค์กรปกครองส่วนท้องถิ่น (พ.ศ. ๒๕๖๖ - ๒๕๗๐) นั้น

อาศัยอำนาจตามความในหมวดที่ ๕ ข้อ ๒๔ แห่งระเบียบกระทรวงมหาดไทยว่าด้วยการจัดทำแผนพัฒนาขององค์กรปกครองส่วนท้องถิ่น พ.ศ. ๒๕๔๘ และแก้ไขเพิ่มเติมถึง (ฉบับที่ ๓) พ.ศ. ๒๕๖๑ จึงขอประกาศใช้แผนพัฒนาท้องถิ่น (พ.ศ. ๒๕๖๖ - ๒๕๗๐) เพื่อใช้เป็นแนวทางในการพัฒนาตำบลปางกู่ ปีงบประมาณ พ.ศ. ๒๕๖๖ - ๒๕๗๐ ต่อไป รายละเอียดตามเอกสารที่แนบมาพร้อมนี้

จึงประกาศให้ทราบโดยทั่วกัน

ประกาศ ณ วันที่ ๓๑ เดือน สิงหาคม พ.ศ. ๒๕๖๔

(นายวิเชียร สุระเสียง)

นายกองค์การบริหารส่วนตำบลปางกู่



คำนำ

เนื่องด้วย พระราชบัญญัติสภาตำบลและองค์การบริหารส่วนตำบล พ.ศ. ๒๕๓๗ แก้ไขเพิ่มเติมถึง (ฉบับที่ ๗) พ.ศ. ๒๕๖๒ มาตรา ๖๙/๑ พระราชบัญญัติกำหนดแผนและขั้นตอนการกระจายอำนาจให้แก่องค์กรปกครองส่วนท้องถิ่น พ.ศ. ๒๕๔๒ หมวด ๒ มาตรา ๑๖ (๑) ระเบียบกระทรวงมหาดไทยว่าด้วยการจัดทำแผนพัฒนาขององค์กรปกครองส่วนท้องถิ่น พ.ศ. ๒๕๔๘ และที่แก้ไขเพิ่มเติมถึง (ฉบับที่ ๓) พ.ศ. ๒๕๖๑ ได้กำหนดให้องค์กรปกครองส่วนท้องถิ่นมีอำนาจและหน้าที่ในการจัดทำแผนพัฒนาท้องถิ่น เพื่อใช้เป็นกรอบในการจัดทำงบประมาณรายจ่ายประจำปี และงบประมาณจากเงินสะสมในช่วงของแผนนั้น รวมทั้งวางแนวทางเพื่อให้มีการปฏิบัติให้บรรลุวัตถุประสงค์ตามโครงการพัฒนาที่กำหนดไว้ในแผนพัฒนาท้องถิ่น ซึ่งแผนพัฒนาท้องถิ่นตามระเบียบดังกล่าว หมายความว่า แผนพัฒนาขององค์กรปกครองส่วนท้องถิ่น ที่กำหนดวิสัยทัศน์ ประเด็นยุทธศาสตร์ เป้าประสงค์ ตัวชี้วัด ค่าเป้าหมาย และกลยุทธ์ โดยสอดคล้องกับแผนพัฒนาจังหวัด ยุทธศาสตร์การพัฒนาขององค์กรปกครองส่วนท้องถิ่นในเขตจังหวัด แผนพัฒนาอำเภอ แผนพัฒนาตำบล แผนพัฒนาหมู่บ้านหรือแผนชุมชน อันมีลักษณะเป็นการกำหนดรายละเอียดแผนงานโครงการพัฒนา ที่จัดทำขึ้นสำหรับปีงบประมาณแต่ละปี ซึ่งมีความต่อเนื่องและเป็นแผนก้าวหน้าและให้หมายความรวมถึงการเพิ่มเติมหรือเปลี่ยนแปลงแผนพัฒนาท้องถิ่น สำหรับโครงการพัฒนาในความหมายของแผนพัฒนาท้องถิ่น หมายความว่า โครงการที่ดำเนินการจัดทำบริการสาธารณะ และกิจกรรมสาธารณะเพื่อให้การพัฒนาบรรลุตามวิสัยทัศน์ที่กำหนดไว้ โดยการจัดทำแผนพัฒนาท้องถิ่นให้จัดทำหรือทบทวนให้แล้วเสร็จภายในเดือนตุลาคมก่อนปีงบประมาณถัดไป ตามหนังสือกระทรวงมหาดไทย ด่วนที่สุด ที่ มท ๐๘๑๐.๓/ว ๗๔๖๗ ลงวันที่ ๑๔ ธันวาคม ๒๕๖๓ เรื่อง แนวทางการจัดทำแผนพัฒนาท้องถิ่น (พ.ศ. ๒๕๖๖ - ๒๕๗๐) ขององค์กรปกครองส่วนท้องถิ่น ให้แล้วเสร็จภายในเดือนตุลาคม พ.ศ. ๒๕๖๔ นั้น

บัดนี้ องค์การบริหารส่วนตำบลปางกู๋ ได้ดำเนินการจัดทำแผนพัฒนาท้องถิ่น (พ.ศ. ๒๕๖๖ - ๒๕๗๐) เสร็จสิ้นภายในระยะเวลาที่กำหนดแล้ว เพื่อให้แผนพัฒนาท้องถิ่นนำไปสู่การปฏิบัติได้อย่างมีประสิทธิภาพ องค์การบริหารส่วนตำบลปางกู๋จะใช้แผนพัฒนาท้องถิ่น (พ.ศ. ๒๕๖๖ - ๒๕๗๐) เป็นกรอบในการจัดทำงบประมาณรายจ่ายประจำปี งบประมาณรายจ่ายเพิ่มเติม และงบประมาณจากเงินสะสม และในส่วนที่เกี่ยวข้อง ต่อไป

องค์การบริหารส่วนตำบลปางกู๋



สารบัญ

เรื่อง		หน้า
คำนำ		๑
สารบัญ		๒
ส่วนที่ ๑	สภาพทั่วไปและข้อมูลพื้นฐาน	๓
	๑. ด้านกายภาพ	๓
	๒. ด้านการเมือง/การปกครอง	๔
	๓. ประชากร	๔
	๔. สภาพทางการสังคม	๕
	๕. ระบบบริการพื้นฐาน	๕
	๖. ระบบเศรษฐกิจ	๖
	๗. ศาสนา ประเพณี วัฒนธรรม	๗
	๘. ทรัพยากรธรรมชาติ	๗
ส่วนที่ ๒	ยุทธศาสตร์การพัฒนาระดับจังหวัด	๘
	๑ ความสัมพันธ์ระหว่างแผนพัฒนาระดับมหภาค	๘
	- แผนยุทธศาสตร์ชาติ ๒๐ ปี	
	- แผนพัฒนาเศรษฐกิจและสังคมแห่งชาติ ฉบับที่ ๑๓	
	- แผนพัฒนาภาค/แผนพัฒนากลุ่มจังหวัด/แผนพัฒนาจังหวัด	
	๒. ยุทธศาสตร์ขององค์การบริหารส่วนตำบลปางคู	๑๙
	๓. สรุปผลการวิเคราะห์ศักยภาพขององค์การบริหารส่วนตำบลปางคู	๒๑
	๔. ความสอดคล้องของยุทธศาสตร์ชาติ และยุทธศาสตร์ อปท.	๒๕
ส่วนที่ ๓	การนำแผนพัฒนาท้องถิ่นไปสู่การปฏิบัติ	๒๖
	๑. ยุทธศาสตร์การพัฒนาและแผนงาน	๒๖
	๒. บัญชีโครงการพัฒนา	
	- บัญชีสรุปโครงการพัฒนา (แบบ ผ ๐๑)	๒๗
	- บัญชีสรุปฯ ที่นำมาจากแผนพัฒนาหมู่บ้านฯ (แบบ ผ.๐๑/๑)	๓๑
	- รายละเอียดโครงการพัฒนา (แบบ ผ ๐๒)	๓๓
	- รายละเอียดโครงการพัฒนา (แบบ ผ ๐๒/๑)	๕๖
	- รายละเอียดโครงการพัฒนา (แบบ ผ ๐๒/๒)	๗๕
	- บัญชีครุภัณฑ์ (แบบ ผ ๐๓)	๘๖
ส่วนที่ ๔	การติดตามและประเมินผล	๘๘
	๔.๑ การติดตามและประเมินผลยุทธศาสตร์	๘๘
	๔.๒ การติดตามและประเมินผลโครงการ	๙๒
	๔.๓ สรุปผลการพัฒนาท้องถิ่น	๙๖
	๔.๔ ข้อเสนอแนะในการจัดทำแผนพัฒนาท้องถิ่นในอนาคต	๙๖



ส่วนที่ ๑ สภาพทั่วไปและข้อมูลพื้นฐาน

๑. ด้านกายภาพ

๑.๑ ที่ตั้ง

ตำบลปางกู่ เดิมอยู่ในเขตการปกครองของตำบลบ้านถิ่น แยกการปกครองออกจากตำบลบ้านถิ่นเมื่อปี พ.ศ.๒๕๒๓ เดิมตำบลปางกู่มีชื่อเรียกว่า "ปรางค์กู่" ตามชื่อพระธาตุดอนกู่ ซึ่งตั้งอยู่ที่บ้านดอนกู่ ปัจจุบันเป็นตำบลที่อยู่ในเขตการปกครองของอำเภอโนนสัง ประกอบด้วย ๑๐ หมู่บ้าน

สำนักงานองค์การบริหารส่วนตำบลปางกู่ ตั้งอยู่ที่ บ้านหนองบัวเงิน ตำบลปางกู่ อำเภอโนนสัง จังหวัดหนองบัวลำภู

ลักษณะทางภูมิศาสตร์องค์การบริหารส่วนตำบลปางกู่ มีพื้นที่รวมทั้งสิ้น มีเนื้อที่ทั้งหมด ๖๗.๓๗ ตารางกิโลเมตร มีอาณาเขตดังนี้

ทิศเหนือ	ติดกับ	ต.นามะเฟือง อ.เมือง จ.หนองบัวลำภู
ทิศใต้	ติดกับ	ต.กุดตุ้ม อ.โนนสัง จ.หนองบัวลำภู
ทิศตะวันออก	ติดกับ	อ.หนองบัวซอ จ.อุดรธานี
ทิศตะวันตก	ติดกับ	ต.บ้านถิ่น อ.โนนสัง จ.หนองบัวลำภู

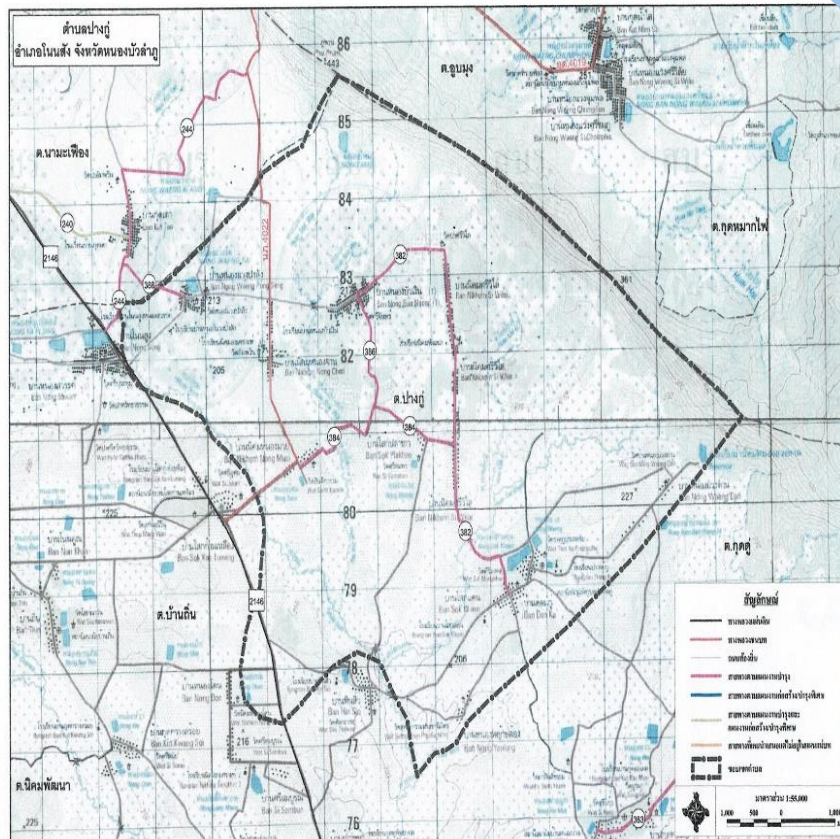



๑.๒ ภูมิประเทศ

ลักษณะภูมิประเทศเป็นที่ราบสูงติดภูเขา มีความสูงของภูมิประเทศอยู่ระหว่าง ๑๘๐ - ๓๔๐ เมตรจากระดับน้ำทะเล มีภูเขาสูงอยู่ทางทิศตะวันออกและทิศเหนือของตำบล

๑.๓ ลักษณะภูมิอากาศ

ลักษณะภูมิอากาศ แบ่งออกเป็น ๓ ฤดู เช่นเดียวกับจังหวัดอื่นๆ ในภาคตะวันออกเฉียงเหนือ ได้แก่ ฤดูร้อน ฤดูฝน ฤดูหนาว สภาพอากาศโดยทั่วไปขึ้นอยู่กับมรสุมที่พัดผ่านประจำปี จัดอยู่ในประเภทภูมิอากาศแบบ พื้นเมืองร้อนเฉพาะฤดู กล่าวคือ จะมีฝนตกเฉพาะฤดูฝน สลับกับช่วงแห้งแล้งในฤดูหนาวและร้อน

๑.๔ ลักษณะของดิน

ดินส่วนใหญ่ในตำบลปางกู่จะมีชั้นบนเป็นดินร่วนปนทราย หน้าดินค่อนข้างตื้นชั้นล่างยังคงเป็นดินเหนียว ดินลูกรังมีการระบายน้ำค่อนข้างเร็ว

๒. การด้านการเมือง/การปกครอง

๒.๑ เขตการปกครอง

ตำบลปางกู่ ประกอบไปด้วย ๑๐ หมู่บ้าน

- หมู่ที่ ๑ บ้านดอนกู่
- หมู่ที่ ๒ บ้านโสกแคน
- หมู่ที่ ๓ บ้านหนองบัวเงิน
- หมู่ที่ ๔ บ้านหนองแวงป่งสัง
- หมู่ที่ ๕ บ้านโสกบ้านปลาขาว
- หมู่ที่ ๖ บ้านหนองหญ้าปล้อง
- หมู่ที่ ๗ บ้านนิคมหนองจาน
- หมู่ที่ ๘ บ้านนิคมหนองหม่วย
- หมู่ที่ ๙ บ้านนิคมศรีวิไล
- หมู่ที่ ๑๐ บ้านหนองแวงด่าน

๓. ประชากร

ในตำบลปางกู่มีประชากร ชาย ๒,๗๑๗ คน หญิง ๒,๖๘๕ คน รวมทั้งสิ้น ๕,๔๐๒ คน โดยมีรายละเอียดดังนี้

หมู่ที่	ชื่อหมู่บ้าน	ครัวเรือน	ชาย	หญิง	รวม
๑	บ้านดอนกู่	๒๐๓	๔๔๗	๔๕๘	๙๐๕
๒	บ้านโสกแคน	๑๙๕	๓๓๑	๓๕๖	๖๘๗
๓	บ้านหนองบัวเงิน	๒๒๙	๔๕๘	๔๓๓	๘๙๑
๔	บ้านหนองแวงป่งสัง	๑๖๕	๓๗๐	๓๕๕	๗๒๕
๕	บ้านโสกปลาขาว	๖๐	๑๒๗	๑๒๙	๒๕๖



หมู่ที่	ชื่อหมู่บ้าน	ครัวเรือน	ชาย	หญิง	รวม
๖	บ้านหนองหญ้าปล้อง	๖๐	๑๓๒	๑๒๙	๒๖๑
๗	บ้านนิคมหนองจาน	๑๒๔	๒๔๔	๒๒๙	๔๗๓
๘	บ้านนิคมหนองหม่วย	๖๙	๑๓๓	๑๒๓	๒๕๖
๙	บ้านนิคมศรีวิไล	๑๘๖	๓๖๕	๓๖๘	๗๓๓
๑๐	บ้านหนองแวงดำน	๗๐	๑๑๐	๑๐๕	๒๑๕
รวม		๑,๓๖๑	๒,๗๑๗	๒,๖๘๕	๕,๔๐๒

๔. สภาพทางการสังคม

๔.๑ การศึกษา

- โรงเรียนประถมศึกษา ๖ แห่ง
 - โรงเรียนมัธยมศึกษา ๑ แห่ง
 - โรงเรียนอาชีวศึกษา - แห่ง
 - โรงเรียน/สถาบันชั้นสูง - แห่ง
 - ศูนย์การเรียนรู้ชุมชน ๑ แห่ง

๔.๒ สาธารณสุข

- โรงพยาบาลของรัฐ ขนาด - เต็ม - แห่ง
- สถานีอนามัยประจำตำบล / หมู่บ้าน ๒ แห่ง
- สถานพยาบาลเอกชน - แห่ง
- ร้ายขายยาแผนปัจจุบัน - แห่ง
- อัตราการมีและใช้ส้วมราดน้ำ ร้อยละ ๑๐๐

๔.๓ อาชญากรรม

องค์การบริหารส่วนตำบลปทุม มีหน่วยงานที่ให้ความปลอดภัยในชีวิตและทรัพย์สินของประชาชน จำนวน ๑ แห่ง คือ หน่วยบริการประชาชนตำบลปทุม ตั้งอยู่หมู่ที่ ๗

๕. ระบบบริการพื้นฐาน

๕.๑ การคมนาคมขนส่ง (ทางบก, ทางน้ำ, ทางราง ฯลฯ)

- มีถนนลูกรังเชื่อมต่อกันระหว่างหมู่บ้าน และมีบางหมู่บ้านที่ถนนภายในหมู่บ้านเป็นถนนคอนกรีตเสริมเหล็ก

๕.๒ การไฟฟ้า

- จำนวนหมู่บ้านที่ไฟฟ้าเข้าถึงทุกหมู่บ้าน
- จำนวนประชากรที่ใช้ไฟฟ้า ๑,๑๔๗ ครัวเรือน



๕.๓ การประปา

- ประปาหมู่บ้าน ๒๐ แห่ง

๕.๔ โทรศัพท์

- สถานีโทรคมนาคมอื่น ๆ ๑๖ แห่ง (โทรศัพท์สาธารณะ)

๕.๕ ไปรษณีย์หรือการสื่อสารหรือการขนส่ง และวัสดุ ครุภัณฑ์

- ที่ทำการไปรษณีย์โทรเลข ๑ แห่ง

๖. ระบบเศรษฐกิจ

๖.๑ การเกษตร

ตำบลปางกู่เป็นที่ราบติดกับภูเขา มีพื้นที่เหมาะสมสำหรับปลูกข้าวประชากรส่วนใหญ่จึงประกอบอาชีพทำนา

๖.๒ การประมง

-

๖.๓ การปศุสัตว์

-

๖.๔ การบริการ

หน่วยธุรกิจในเขตองค์การบริหารส่วนตำบลปางกู่ มีหน่วยธุรกิจอยู่ในพื้นที่ ดังนี้

๑. สถานีบริการน้ำมัน	จำนวน	๑	แห่ง
๒. โรงสี	จำนวน	๘	แห่ง
๓. ร้านค้าทั่วไป	จำนวน	๔๗	แห่ง
๔. บ้านเช่า	จำนวน	๒	แห่ง
๕. ปั้มน้ำมันหยอดเหรียญ	จำนวน	๕	แห่ง

๖.๕ การท่องเที่ยว

พระธาตุปรางค์กู่ เป็นลักษณะโบราณสถานศิลาแลง จดทะเบียนเป็นโบราณสถาน ตามพระราชบัญญัติโบราณสถาน โบราณวัตถุ ศิลปวัตถุ และพิพิธภัณฑสถานแห่งชาติ พ.ศ. ๒๕๐๔

๖.๖ อุตสาหกรรม

- โรงสี ๑๘ แห่ง

๖.๗ การพาณิชย์และกลุ่มอาชีพ

จำนวนกลุ่มทุกประเภท ๒๔ กลุ่ม

แยกประเภทกลุ่ม

- กลุ่มอาชีพ ๑๓ กลุ่ม
- กลุ่มออมทรัพย์ ๑๒ กลุ่ม
- กลุ่มอื่น ๆ - กลุ่ม



๗. ศาสนา ประเพณี วัฒนธรรม

๗.๑ การนับถือศาสนา

- ศาสนาพุทธ

๗.๒ ประเพณีและงานประเพณี

- ประเพณีบุญบั้งไฟ
- ประเพณีบุญมหาชาติ
- ประเพณีบุญทอดเทียน

๗.๓ ภูมิปัญญาท้องถิ่น ภาษาถิ่น

- ภาษาอีสาน

๗.๔ สินค้าพื้นเมืองและของที่ระลึก

- ผ้าฝ้ายสามกษัตริย์
- ผ้าสายฝน
- ผ้าฝ้ายมัดหมี่
- ผ้าขาวม้า

๘. ทรัพยากรธรรมชาติ

๘.๑ น้ำ

- ลำน้ำ, ลำห้วย ๖ แห่ง
 - บึง หนองและอื่นๆ - แห่ง
 - ฝาย ๑๐ แห่ง
 - บ่อน้ำตื้น ๑๐๒ แห่ง
 - บ่อโยก - แห่ง
 - ประปาหมู่บ้าน ๒๐ แห่ง
 - อื่น ๆ - แห่ง

๘.๒ ป่าไม้

- พื้นที่ตำบลปรางค์ภูมิทรัพยากรป่าไม้ที่ค่อนข้างสมบูรณ์

๘.๓ ภูเขา

- ทิศเหนือจดเทือกเขาภูพาน

๘.๔ ทรัพยากรธรรมชาติที่สำคัญขององค์กรปกครองส่วนท้องถิ่น

- ตำบลปรางค์เป็นที่ราบติดกับภูเขา มีพื้นที่เหมาะสมสำหรับปลูกข้าวประชากรส่วนใหญ่จึงประกอบอาชีพทำนา ราษฎรในตำบลมีความรักความสามัคคีฉันท์พี่น้อง ซึ่งส่วนใหญ่เป็นเครือญาติกัน มีการอนุรักษ์ประเพณีวัฒนธรรมท้องถิ่นที่ดั้งเดิมไว้อย่างเหนียวแน่น มีธรรมชาติที่อุดมสมบูรณ์ และมีสถานที่ที่สามารถพัฒนาเป็นแหล่งท่องเที่ยวเชิงอนุรักษ์ได้



ส่วนที่ ๒

ยุทธศาสตร์การพัฒนาองค์กรปกครองส่วนท้องถิ่น

๑. ความสัมพันธ์ระหว่างแผนพัฒนาระดับมหภาค

ในการกระจายอำนาจการบริหารของรัฐไปสู่องค์กรปกครองส่วนท้องถิ่นดังกล่าว ตามพระราชบัญญัติกำหนดแผนและขั้นตอนการกระจายอำนาจ พ.ศ. ๒๕๔๒ ได้กำหนดรายละเอียดเกี่ยวกับขั้นตอนและกระบวนการในการถ่ายโอนภารกิจ งบประมาณ และอัตรากำลังของราชการส่วนกลางและราชการส่วนภูมิภาคไปให้แก่องค์กรปกครองส่วนท้องถิ่น โดยมีกำหนดระยะเวลาและเงื่อนไขที่ระบุไว้อย่างชัดเจนว่า ในอนาคตอันใกล้นี้้องค์กรปกครองส่วนท้องถิ่นจะได้รับการจัดสรรงบประมาณในสัดส่วนที่สูงขึ้น มีอัตรากำลังมากขึ้น รวมทั้งมีภารกิจและหน้าที่ความรับผิดชอบที่เพิ่มขึ้นตามกันไปด้วย

จากผลการเปลี่ยนแปลงดังกล่าว จึงมีความจำเป็นอย่างยิ่งที่องค์กรปกครองส่วนท้องถิ่นทุกแห่งจะต้องมีการเตรียมการเพื่อรองรับมาตรการในการถ่ายโอนภารกิจ งบประมาณและอัตรากำลังจากหน่วยงานส่วนกลางและส่วนภูมิภาคตามที่กฎหมายกำหนด เพื่อที่จะสามารถปฏิบัติภารกิจตามที่ได้รับมอบหมายได้อย่างมีประสิทธิภาพ ซึ่งหมายความว่า องค์กรปกครองส่วนท้องถิ่นจะต้องเร่งกำหนดจุดมุ่งหมายหรือทิศทางในการพัฒนาของตนให้ชัดเจน มีการกำหนดยุทธศาสตร์และแนวทางการพัฒนาที่สอดคล้องกับจุดมุ่งหมายในการพัฒนาอย่างเป็นระบบ โดยมีความครอบคลุมภารกิจการพัฒนาในทุก ๆ ด้าน อันเป็นการแสดงให้เห็นถึงความพร้อมและศักยภาพขององค์กรปกครองส่วนท้องถิ่นที่จะสามารถบริหารงานในความรับผิดชอบตามที่ราชการส่วนกลางและราชการส่วนภูมิภาคจะถ่ายโอนมาให้ได้อย่างมีประสิทธิภาพ

แผนยุทธศาสตร์การพัฒนาจึงถือเป็นเครื่องมือสำคัญอย่างยิ่งที่จะช่วยสนับสนุนในการวิเคราะห์สภาพปัญหา/ความต้องการขององค์กรบริหารส่วนตำบล เพื่อนำไปสู่การกำหนดจุดมุ่งหมายในการพัฒนา การกำหนดภารกิจ และแนวทางการดำเนินงานเพื่อนำไปสู่จุดมุ่งหมายดังกล่าวอย่างเป็นระบบ ซึ่งจะช่วยให้การกำหนดแผนงาน/โครงการ มีทิศทางที่สอดคล้องและประสาน สนับสนุนในจุดมุ่งหมายร่วมกัน ซึ่งนอกจากจะทำให้ปัญหา/ความต้องการได้รับการตอบสนองอย่างเหมาะสมแล้ว ยังเป็นการบริหารทรัพยากรที่มีอยู่อย่างจำกัดให้เกิดประโยชน์สูงสุดในขณะเดียวกันด้วย

หลักการสำคัญที่ถือเป็นหัวใจของการจัดทำแผนยุทธศาสตร์พัฒนาก็คือ การกำหนดจุดมุ่งหมายการพัฒนาและการกำหนดแนวทางการพัฒนาที่จะนำไปสู่การบรรลุผลตามจุดมุ่งหมายที่กำหนดไว้ ทั้งนี้เพราะหากไม่มีจุดมุ่งหมายในการพัฒนาที่ชัดเจนแล้ว การบริหารงานก็จะเป็นการแก้ไขปัญหาเฉพาะหน้าไปเรื่อย ๆ เมื่อมีปัญหาอย่างซ้ำซ้อนและไม่มีที่สิ้นสุดแล้ว ยังอาจทำให้ปัญหามีความรุนแรงมากขึ้นจนเกินศักยภาพและแก้ไขได้ ดังนั้น การจัดทำแผนยุทธศาสตร์การพัฒนาในครั้งนี้ จึงเป็นโอกาสอันดีที่จะได้กำหนดจุดมุ่งหมายและแนวทางการพัฒนาที่สอดคล้องกับสภาพปัญหา ความต้องการ และศักยภาพอย่างเป็นระบบ ซึ่งนอกจากจะเป็นการพัฒนาประสิทธิภาพในการบริหารจัดการภายใต้ทรัพยากรที่มีอยู่อย่างจำกัดแล้ว ยังเป็นการเตรียมความพร้อมเพื่อรองรับการถ่ายโอนภารกิจจากหน่วยงานส่วนกลางและส่วนภูมิภาคอีกทางหนึ่งด้วย



๑.๑ แผนยุทธศาสตร์ชาติ ๒๐ ปี (พ.ศ. ๒๕๖๑ - ๒๕๘๐)

วิสัยทัศน์ประเทศไทย

“ประเทศไทยมีความมั่นคง มั่งคั่ง ยั่งยืน เป็นประเทศพัฒนาแล้ว ด้วยการพัฒนาตามหลักปรัชญาของเศรษฐกิจพอเพียง”

ยุทธศาสตร์ชาติ : กรอบการพัฒนาระยะยาว

วิสัยทัศน์

“ประเทศไทยมีความมั่นคง มั่งคั่ง ยั่งยืน เป็นประเทศพัฒนาแล้ว ด้วยการพัฒนาตามปรัชญาของเศรษฐกิจพอเพียง”

- มีความมั่นคงปลอดภัยจากภัยและการเปลี่ยนแปลงในทุกมิติ
- ประเทศมั่นคงในเอกราช/สถาบันกษัตริย์เป็นศูนย์ยึดเหนี่ยวจิตใจ
- สังคมมีความปรองดองและสามัคคี
- ประชาชนมั่นคงในชีวิต/งาน/รายได้
- ฐานทรัพยากร (อาหาร/พลังงาน/น้ำ) มีความมั่นคง

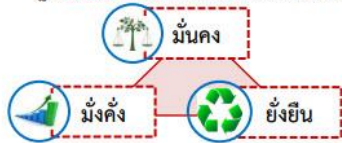

- ประเทศไทยมีการขยายตัวของเศรษฐกิจอย่างต่อเนื่อง+เป็นประเทศรายได้สูง
- เศรษฐกิจมีความสามารถในการแข่งขันสูง+เป็นจุดเชื่อมโยงในภูมิภาค
- ความสมบูรณ์ในทุนที่จะสามารถสร้างการพัฒนาต่อเนื่อง (ทุนมนุษย์/ปัญญา/เงิน/สังคม/สิ่งแวดล้อม)
- การพัฒนาที่สร้างความเจริญ/รายได้/คุณภาพชีวิตอย่างต่อเนื่อง+ไม่สร้างมลภาวะ
- การผลิตและการบริโภคเป็นมิตรกับสิ่งแวดล้อม+คนมีความรับผิดชอบต่อสังคม
- มุ่งประโยชน์ส่วนรวมอย่างยั่งยืน
- ประชาชนยึดปฏิบัติตามปรัชญาของเศรษฐกิจพอเพียง

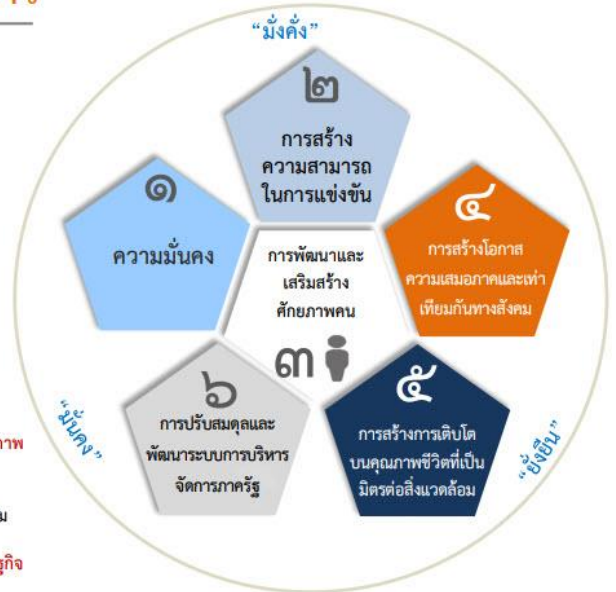

๑. ยุทธศาสตร์ด้านความมั่นคง

๑.๑ ประชาชนอยู่ดีกินดีและมีความสุข

๑.๒ บ้านเมืองมีความมั่นคงในทุกมิติและทุกระดับ

๑.๓ กองทัพ หน่วยงานด้านความมั่นคง ภาครัฐ ภาคเอกชน และภาคประชาชน มีความพร้อมในการป้องกันและแก้ไขปัญหาความมั่นคง

๑.

๑.๔ ประเทศไทยมีบทบาทด้านความมั่นคงเป็นที่ชื่นชมและได้รับการยอมรับโดยประชาคมระหว่างประเทศ

๑.๕ การบริหารจัดการความมั่นคงมีผลสำเร็จที่เป็นรูปธรรมอย่างมีประสิทธิภาพ

๒. ยุทธศาสตร์ด้านการสร้างขีดความสามารถในการแข่งขัน

๒.๑ ประเทศไทยเป็นประเทศที่พัฒนาแล้วเศรษฐกิจเติบโตอย่างมีเสถียรภาพและยั่งยืน

๒.๒ ประเทศไทยมีขีดความสามารถในการแข่งขันสูงขึ้น

๓. ยุทธศาสตร์การพัฒนาและเสริมสร้างศักยภาพคน

๓.๑ คนไทยเป็นคนดีคนเก่ง มีคุณภาพ พร้อมสำหรับวิถีชีวิตในศตวรรษที่ ๒๑

๓.๒ สังคมไทยมีสภาพแวดล้อมที่เอื้อและสนับสนุนต่อการพัฒนาคนตลอดช่วงชีวิต



๔. ยุทธศาสตร์ด้านการสร้างโอกาสความเสมอภาคและเท่าเทียมกันทางสังคม

๔.๑ สร้างความเป็นธรรม และลดความเหลื่อมล้ำในทุกมิติ

๔.๒ กระจายศูนย์กลางความเจริญทางเศรษฐกิจและสังคม เพิ่มโอกาสให้ทุกภาคส่วนเข้ามาเป็นกำลังของการพัฒนาประเทศในทุกระดับ

๔.๓ เพิ่มขีดความสามารถของชุมชนท้องถิ่นในการพัฒนา การพึ่งตนเองและการจัดการตนเอง เพื่อสร้างสังคมคุณภาพ

๕. ยุทธศาสตร์ด้านการสร้างการเติมโตบนคุณภาพชีวิตที่เป็นมิตรกับสิ่งแวดล้อม

๕.๑ อนุรักษ์และรักษาทรัพยากรธรรมชาติสิ่งแวดล้อม และวัฒนธรรม ให้คนรุ่นต่อไปได้ใช้ อย่างยั่งยืน มีสมดุล

๕.๒ พื้นฟูและสร้างใหม่ฐานทรัพยากรธรรมชาติและสิ่งแวดล้อม เพื่อลดผลกระทบทางลบจากการพัฒนาสังคมเศรษฐกิจของประเทศ

๕.๓ ใช้ประโยชน์และสร้างการเติบโต บนฐานทรัพยากรธรรมชาติและสิ่งแวดล้อมให้สมดุล ภายในขีดความสามารถของระบบนิเวศ

๕.๔ ยกย่องระดับกระบวนทัศน์เพื่อกำหนดอนาคตประเทศด้านทรัพยากรธรรมชาติ สิ่งแวดล้อม และวัฒนธรรม บนหลักของการมีส่วนร่วม และธรรมาภิบาล

๖. ยุทธศาสตร์ด้านการปรับสมดุลและพัฒนาระบบการบริหารจัดการภาครัฐ

๖.๑ ภาครัฐมีวัฒนธรรมการทำงานที่มุ่งผลสัมฤทธิ์และผลประโยชน์ส่วนรวม ตอบสนอง ความต้องการของประชาชนได้อย่างสะดวก รวดเร็ว โปร่งใส

๖.๒ ภาครัฐมีขนาดเล็กคล่อง พร้อมปรับตัวให้ทันต่อการเปลี่ยนแปลง

๖.๓ ภาครัฐมีความโปร่งใส ปลอดการทุจริตและประพฤติมิชอบ

๖.๔ กระบวนการยุติธรรม เป็นไปเพื่อประโยชน์ต่อส่วนรวมของประเทศ

๑.๒ แผนพัฒนาเศรษฐกิจและสังคมแห่งชาติ ฉบับที่ ๑๓ (พ.ศ. ๒๕๖๖ - ๒๕๗๐)

แผนพัฒนาเศรษฐกิจและสังคมแห่งชาติ ฉบับที่ ๑๓ (พ.ศ. ๒๕๖๖ - ๒๕๗๐) กำหนดทิศทาง การพัฒนาบนพื้นฐานของหลักการแนวคิดที่สำคัญ ๔ ประการ ได้แก่ ปรัชญาของเศรษฐกิจพอเพียง แนวคิด Resilience เป้าหมายการพัฒนาอย่างยั่งยืนของสหประชาชาติ (SDGs) และโมเดลเศรษฐกิจ BCG (Bio-Circular-Green Economy) เพื่อมุ่งสู่วิสัยทัศน์หลักของแผนพัฒนาฯ คือการ “พลิกโฉม” ประเทศไทย สู่ “สังคมก้าวหน้า เศรษฐกิจสร้างมูลค่าอย่างยั่งยืน” เป็นเป้าหมายหลัก ๕ ประการ

๑) การปรับโครงสร้างสู่เศรษฐกิจฐานนวัตกรรม เพื่อยกระดับรายได้ประชาชนต่อหัวเพิ่มขึ้นไม่ต่ำกว่า ๓๐๐,๐๐๐ บาทต่อปี

๒) การพัฒนาคนสำหรับโลกยุคใหม่ ให้ดัชนีความก้าวหน้าของคน (HAI) อยู่ในระดับสูง

๓) มุ่งสู่สังคมแห่งโอกาสและความเป็นธรรม โดยลดความแตกต่างของความเป็นอยู่ ระหว่างกลุ่ม ประชากรต่ำกว่า ๕ เท่า

๔) เปลี่ยนผ่านการผลิตและการบริโภคไปสู่ความยั่งยืน โดยลดปริมาณการปล่อยก๊าซเรือนกระจก ไม่น้อยกว่า ๒๐% เมื่อเทียบกับปริมาณปกติที่คาดว่าจะเกิดขึ้น และ



๕) สร้างความสามารถในการรับมือกับการเปลี่ยนแปลงและความเสี่ยงเพิ่มขึ้น ทั้งในเรื่องโรคระบาด การเปลี่ยนแปลงสภาพภูมิอากาศ ความก้าวหน้าทางดิจิทัล และประสิทธิภาพภาครัฐ



๑. มิติภาคการผลิตและบริการเป้าหมาย

หมายเหตุที่ ๑ ไทยเป็นประเทศชั้นนำ ด้านสินค้าเกษตร และเกษตรแปรรูปมูลค่าสูง มุ่งเน้นใช้เทคโนโลยีเพื่อยกระดับการผลิตและเพิ่มมูลค่าสินค้าเกษตร

หมายเหตุที่ ๒ ไทยเป็นจุดหมายของการท่องเที่ยวที่เน้นคุณภาพและความยั่งยืน โดยลดการท่องเที่ยวที่เน้นปริมาณ สร้างการท่องเที่ยวที่มีคุณภาพด้วยเศรษฐกิจสร้างสรรค์

หมายเหตุที่ ๓ ไทยเป็นฐานการผลิตยานยนต์ไฟฟ้าที่สำคัญของโลก โดยสร้างความพร้อมให้ผู้ประกอบการไทย ส่งเสริมการลงทุนจากต่างประเทศ และเตรียมโครงสร้างพื้นฐานรองรับการใช้งานยานยนต์ไฟฟ้า

หมายเหตุที่ ๔ ไทยเป็นศูนย์กลางทางการแพทย์และสุขภาพมูลค่าสูง มุ่งเน้นยกระดับบริการทางการแพทย์และสุขภาพ ด้วยนวัตกรรม เทคโนโลยีขั้นสูง และอัตลักษณ์ไทย

หมายเหตุที่ ๕ ไทยเป็นประตูการค้าการลงทุน และยุทธศาสตร์ทางโลจิสติกส์ที่สำคัญของภูมิภาค โดยพัฒนาความร่วมมือทางการค้าและการลงทุนกับต่างประเทศปรับปรุงระบบคมนาคมและ โลจิสติกส์ให้เชื่อมโยงแบบไร้รอยต่อ

หมายเหตุที่ ๖ ไทยเป็นศูนย์กลางอุตสาหกรรมอิเล็กทรอนิกส์อัจฉริยะและอุตสาหกรรมดิจิทัลของอาเซียน มุ่งเน้นผลักดันการใช้เทคโนโลยีดิจิทัลในทุกภาคส่วน ต่อยอดอุตสาหกรรมอิเล็กทรอนิกส์ไปสู่อิเล็กทรอนิกส์อัจฉริยะ



๒. มิติโอกาสและความเสมอภาคทางเศรษฐกิจและสังคม

หมวดหมู่ที่ ๗ ไทยมี SMEs ที่เข้มแข็ง มีศักยภาพสูง และสามารถแข่งขันได้ โดยสนับสนุนให้ SMEs เข้าถึงเทคโนโลยีและแหล่งเงินทุนที่เหมาะสม สร้างการแข่งขันที่เป็นธรรมระหว่าง SMEs กับรายใหญ่

หมวดหมู่ที่ ๘ ไทยมีพื้นที่และเมืองอัจฉริยะที่น่าอยู่ ปลอดภัย เติบโตได้อย่างยั่งยืนโดยการกระจายความเจริญไปสู่ระดับพื้นที่ และสร้างความเข้มแข็งของเศรษฐกิจฐานราก

หมวดหมู่ที่ ๙ ไทยมีความยากจนข้ามรุ่นลดลง และมีความคุ้มครองทางสังคมที่เพียงพอเหมาะสม โดยการสนับสนุนครัวเรือนยากจนให้เข้าถึงการศึกษาและการพัฒนาทักษะอาชีพ ตลอดจนสร้างความคุ้มครองทางสังคมที่เหมาะสมและครอบคลุมคนทุกกลุ่ม

๓. มิติความยั่งยืนของทรัพยากรธรรมชาติและสิ่งแวดล้อม

หมวดหมู่ที่ ๑๐ ไทยมีเศรษฐกิจหมุนเวียนและสังคมคาร์บอนต่ำ ให้ความสำคัญกับการนำขยะและของเสียมาหมุนเวียนใช้ประโยชน์ รวมถึงเพิ่มการใช้พลังงานสะอาดเพื่อลดการปล่อยก๊าซเรือนกระจก

หมวดหมู่ที่ ๑๑ ไทยสามารถลดความเสี่ยงและผลกระทบจากภัยธรรมชาติและ การเปลี่ยนแปลงสภาพภูมิอากาศ โดยมุ่งเน้นปรับการใช้ที่ดินให้เหมาะสม จัดทำระบบจัดการน้ำที่สอดคล้องกับภูมิประเทศและภูมิอากาศ พัฒนาการแจ้งเตือนภัยให้แม่นยำและทันเวลา

๔. มิติปัจจัยผลักดันการพลิกโฉมประเทศ

หมวดหมู่ที่ ๑๒ ไทยมีกำลังคนสมรรถนะสูง มุ่งเรียนรู้อย่างต่อเนื่อง ตอบโจทย์การพัฒนาแห่งอนาคต โดยเพิ่มกำลังคนคุณภาพรองรับภาคการผลิตเป้าหมาย และพัฒนาระบบนิเวศเพื่อการเรียนรู้ตลอดชีวิต

หมวดหมู่ที่ ๑๓ ไทยมีภาครัฐที่ทันสมัย มีประสิทธิภาพ และตอบโจทย์ประชาชน โดยเปลี่ยนรูปแบบการทำงานของภาครัฐให้เป็นดิจิทัล และปรับโครงสร้างของภาครัฐให้ยืดหยุ่น

๑.๓ แผนพัฒนาภาค/แผนพัฒนากลุ่มจังหวัด/แผนพัฒนาจังหวัด

๑.๓.๑ แผนพัฒนากลุ่มจังหวัดภาคตะวันออกเฉียงเหนือตอนบน ๑ (พ.ศ. ๒๕๖๖ – ๒๕๗๐)

“เกษตรอุตสาหกรรมชั้นนำ ศูนย์กลางการค้าและโลจิสติกส์ การท่องเที่ยวมาตรฐานสากล เมืองน่าอยู่อย่างยั่งยืน”

ความหมาย

เกษตรอุตสาหกรรมชั้นนำ กลุ่มจังหวัดภาคตะวันออกเฉียงเหนือตอนบน ๑ มีการเกษตรชั้นนำ (การเพาะปลูกพืชต่าง ๆ รวมทั้งการเลี้ยงสัตว์และการประมง) เกษตรกรในกลุ่มจังหวัดมีอาชีพ มีรายได้ผลผลิตจากการเกษตรชั้นนำเพื่อการแปรรูปสร้างมูลค่าเพิ่ม ในพื้นที่ตามความต้องการของตลาด ด้วยเทคนิคนวัตกรรมชั้นนำ

ศูนย์กลางการค้าและโลจิสติกส์ กลุ่มจังหวัดภาคตะวันออกเฉียงเหนือตอนบน ๑ มีการค้า การลงทุน การค้าชายแดน และการบริการ เช่น ค้าปลีก ค้าส่ง การส่งออก การธนาคาร การประกันภัย ฯลฯ รวมถึง สาขาที่เกี่ยวข้อง ได้แก่ โลจิสติกส์ เป็นต้น ที่จะขยายสู่การค้าสากลกับนานาชาติอารยประเทศ การขนส่งที่มีประสิทธิภาพ (Transport Efficiency) เพิ่มประสิทธิภาพการขนส่งและโลจิสติกส์ โดยพัฒนาโครงสร้าง



พื้นฐานคมนาคมขนส่งให้เชื่อมโยงฐานการผลิต แหล่งเกษตรกรรมและอุตสาหกรรม ประตูการค้าและสถานที่ท่องเที่ยวที่สำคัญ เชื่อมต่อระหว่างรูปแบบการขนส่งต่างๆ และเชื่อมโยงระหว่างเมืองหลักในภูมิภาค

การท่องเที่ยวมาตรฐานสากล กลุ่มจังหวัดภาคตะวันออกเฉียงเหนือตอนบน ๑ มีอุตสาหกรรมการท่องเที่ยวมาตรฐานสากล สนองความต้องการของตลาดท่องเที่ยว เชื่อมโยงกับแหล่งท่องเที่ยวชั้นนำในระดับประเทศ และระดับโลก

เมืองน่าอยู่อย่างยั่งยืน กระบวนการพัฒนาเมืองเพื่อให้ประชาชนมีคุณภาพชีวิตที่ดีมีความสุข ได้รับโอกาสที่เท่าเทียมมีความสามารถในการแข่งขันทั้งในด้านสังคม เศรษฐกิจ อันจะก่อให้เกิด ความเป็นเอกภาพของเมืองและชุมชน และมีการบริหารราชการอย่าง โปร่งใส ยุติธรรม โดยให้ประชาชนมีส่วนร่วมในกระบวนการพัฒนาทุกขั้นตอน

- (๑) เป็นเมืองที่มีสิ่งแวดล้อมทางกายภาพและที่อยู่อาศัยที่สะอาดและปลอดภัย
- (๒) มีระบบนิเวศอยู่ในภาวะสมดุลภาพและยั่งยืน
- (๓) มีชุมชนเข้มแข็งช่วยเหลือเกื้อกูลไม่เอารัดเอาเปรียบ
- (๔) ประชาชนมีส่วนร่วมในการกำหนด ควบคุม ตัดสินใจ เกี่ยวกับเรื่องที่มีผลกระทบต่อสุขภาพ
- (๕) ประชาชนได้รับการตอบสนองต่อความจำเป็นพื้นฐานของชีวิต

กรอบการดำเนินงานการพัฒนากลุ่มจังหวัด

โดยให้มีความสอดคล้องกับหลักการบริหารงานเชิงพื้นที่แบบบูรณาการไปจนถึงยุทธศาสตร์ชาติ สามารถบริหารงาน แก้ปัญหา และพัฒนาได้อย่างมีประสิทธิภาพ ตอบสนองความต้องการของประชาชน ให้ได้รับประโยชน์สูงสุด กรอบการดำเนินงานการพัฒนากลุ่มจังหวัดภาคตะวันออกเฉียงเหนือตอนบน ๑ ระยะ ๕ ปี (พ.ศ.๒๕๖๖ - ๒๕๗๐) อยู่ภายใต้นโยบาย หลักเกณฑ์ และวิธีการจัดทำแผนพัฒนากลุ่มจังหวัด ที่คณะกรรมการบูรณาการนโยบายพัฒนาภาค (ก.บ.ภ.) คณะกรรมการนโยบายการบริหารงานจังหวัด และกลุ่มจังหวัดแบบบูรณาการ (ก.น.จ.) คณะกรรมการบริหารงานกลุ่มจังหวัดแบบบูรณาการ (ก.บ.ก.) และคณะกรรมการบริหารงานจังหวัดแบบบูรณาการ (ก.บ.จ.) กำหนดไว้ เป็นเครื่องมือในการกำหนดเป้าหมายและความต้องการด้านพัฒนาพื้นที่ของภาคที่ต้องมีความเชื่อมโยงกันในระดับภูมิภาคและ/หรือระหว่างประเทศ โดยผ่านช่องทางการดำเนินงานของกลุ่มจังหวัดฯ เพื่อขับเคลื่อนและเชื่อมโยงให้เป็นไปตามเป้าหมายการพัฒนากลุ่มจังหวัดภาคตะวันออกเฉียงเหนือตอนบน ๑ ระยะ ๕ ปี (พ.ศ.๒๕๖๖ - ๒๕๗๐) ร่วมกันระหว่างภาคราชการ ภาคเอกชน ภาคประชาสังคม ประชาชน สถาบันการศึกษา ส่งเสริม สนับสนุน กระตุ้นให้เกิดการดำเนินงานพัฒนาในพื้นที่ โดยได้กำหนดตำแหน่งการพัฒนา “ศูนย์กลางการท่องเที่ยวอารยธรรมลุ่มน้ำโขง” ประกอบไปด้วย

๑. ศูนย์กลางการท่องเที่ยวเชิงธรรมชาติและวัฒนธรรมของอนุภูมิภาคลุ่มแม่น้ำโขง
๒. การพัฒนาเศรษฐกิจ การค้า และการลงทุน เชื่อมโยงกับประเทศเพื่อนบ้าน
๓. ผลิตภัณฑ์และสินค้าทางการเกษตรมูลค่าสูงและได้มาตรฐาน



เป้าประสงค์การพัฒนา

๑. เศรษฐกิจของกลุ่มจังหวัดมีการเติบโตอย่างต่อเนื่องและยั่งยืน
๒. ยกระดับขีดความสามารถในการแข่งขันทางการผลิต การค้า การลงทุน การค้าชายแดน และการท่องเที่ยว โดยใช้ภูมิปัญญาท้องถิ่น เทคโนโลยีและนวัตกรรม
๓. รักษาสมดุลทรัพยากรธรรมชาติและสิ่งแวดล้อม เพื่อการพัฒนาอย่างยั่งยืน
๔. ยกระดับการพัฒนาคุณภาพชีวิต

ตัวชี้วัดความสำเร็จตามเป้าหมายการพัฒนา กลุ่มจังหวัดภาคตะวันออกเฉียงเหนือตอนบน ๑

- (๑) อัตราการขยายตัวมูลค่าผลิตภัณฑ์มวลรวมกลุ่มจังหวัดสบายดี เพิ่มขึ้นร้อยละ ๕
- (๒) ร้อยละที่เพิ่มขึ้นของมูลค่าการค้าชายแดนของกลุ่มสบายดี เพิ่มขึ้นร้อยละ ๕
- (๓) รายได้จากการท่องเที่ยวเพิ่มขึ้นร้อยละ ๕
- (๔) สัดส่วนคนจนในพื้นที่กลุ่มจังหวัดสบายดี ลดลงร้อยละ ๕
- (๕) สัดส่วนปริมาณขยะที่กำจัดถูกต้องต่อปริมาณขยะที่เกิดขึ้นร้อยละ ๓

ประเด็นการพัฒนากลุ่มจังหวัดภาคตะวันออกเฉียงเหนือตอนบน ๑ ระยะ ๕ ปี (พ.ศ. ๒๕๖๖

- ๒๕๗๐)

ประเด็นการพัฒนาที่ ๑

เพิ่มขีดความสามารถในการแข่งขันด้านการค้า การลงทุน และการค้าชายแดน

ประเด็นการพัฒนาที่ ๒

พัฒนาและส่งเสริมการท่องเที่ยวในกลุ่มจังหวัดสบายดีให้ได้มาตรฐานสากล

ประเด็นการพัฒนาที่ ๓

พัฒนาและยกระดับสินค้าเกษตรปลอดภัยสู่เกษตรอินทรีย์อย่างเป็นระบบ

ประเด็นการพัฒนาที่ ๔

พัฒนาทุนมนุษย์และยกระดับคุณภาพชีวิตในทุกช่วงวัยอย่างเท่าเทียม

ประเด็นการพัฒนาที่ ๕

การรักษาสมดุลทรัพยากรธรรมชาติและสิ่งแวดล้อม เพื่อการพัฒนาอย่างยั่งยืน

๑.๓.๒) แผนพัฒนาจังหวัดหนองบัวลำภู (พ.ศ. ๒๕๖๖ - ๒๕๗๐)

"หนองบัวลำ
ภู เมืองน่าอยู่ น่าเที่ยว "



ความหมายของเมืองน่าอยู่น่าเที่ยว : ๓ ส. ๓ ธ.

เมืองน่าอยู่ : ๓ ส. ได้แก่

(๑) สะอาด พัฒนาเมืองให้สะอาด ประชาชนมีคุณภาพชีวิตที่ดี มีอาหารปลอดภัย อากาศและสิ่งแวดล้อมสะอาด มีปริมาณมลพิษทางอากาศน้อย

(๒) สะดวก พัฒนาโครงสร้างพื้นฐาน สาธารณูปโภค สาธารณูปการให้ได้มาตรฐาน รวมทั้งพัฒนาโครงสร้างพื้นฐานเพื่อรองรับการค้า การลงทุน การท่องเที่ยวและบริการ

(๓) สงบสุข และปลอดภัย สร้างสรรค์สังคมให้สงบสุขและปลอดภัย เพื่อคุณภาพชีวิตของประชาชนอนุรักษ์วิถี ภูมิปัญญาดั้งเดิมของบรรพบุรุษ รักษาขนบธรรมเนียมประเพณีอารยธรรมโบราณเพื่อสืบสานและต่อยอดน้อมนำปรัชญาเศรษฐกิจพอเพียง ประกอบสัมมาอาชีพ เพื่อให้ชุมชนและสังคมมีความสงบสุข ปลอดภัยพึ่งพาตนเองได้

เมืองน่าเที่ยว : ๓ ธ. ได้แก่

(๑) การท่องเที่ยวเชิงธรรมะ ตามรอยศรัทธาเกจิอาจารย์ที่มีชื่อเสียงของภาคตะวันออกเฉียงเหนือและเยี่ยมชมผลงานทางด้านสถาปัตยกรรม จิตรกรรม และงานพุทธศิลป์ที่งดงามของวัดโบราณสถาน โบราณวัตถุและศิลปวัตถุ พัฒนาส่งเสริมการท่องเที่ยวทางศาสนา สนับสนุนกิจกรรมวันสำคัญทางพระพุทธศาสนา จัดงานวัฒนธรรม กิจกรรมเจริญสมาธิปฏิบัติธรรม เพื่อการพักผ่อนทั้งร่างกายและจิตใจ ดึงดูดพุทธศาสนิกชนและนักท่องเที่ยว และสร้างเสริมสังคมคุณธรรมที่มีความสงบสุข

(๒) การท่องเที่ยวเชิงธรรมชาติ ส่งเสริมแหล่งท่องเที่ยวทางธรรมชาติที่มีเอกลักษณ์เฉพาะถิ่น ทั้งเชิงนิเวศ วิทยาศาสตร์และเชิงเกษตร เพื่อชมความงาม ความแปลกของภูมิทัศน์และธรรมชาติ พัฒนาโครงสร้างพื้นฐานสิ่งอำนวยความสะดวก และสร้างกิจกรรมเพื่อดึงดูดใจนักท่องเที่ยวอย่างเหมาะสม และเป็นมิตรต่อสิ่งแวดล้อม มุ่งเน้นให้เกิดการอนุรักษ์และสร้างจิตสำนึกในการหวงแหนทรัพยากรธรรมชาติอย่างยั่งยืน



(๓) การท่องเที่ยวเชิงวัฒนธรรม ส่งเสริมวัฒนธรรม ขนบธรรมเนียม ประเพณี วิถีชีวิต ความเป็นอยู่อันเป็นเอกลักษณ์ของจังหวัดเพื่อดึงดูดความสนใจของนักท่องเที่ยว พัฒนารูปแบบการท่องเที่ยวเชิงวัฒนธรรม เช่น การท่องเที่ยวในชุมชน ส่งเสริมงานประเพณีประจำท้องถิ่น การพัฒนาผลิตภัณฑ์ชุมชน ฯลฯ เพื่อสร้างองค์ความรู้ เผยแพร่รศกภูมิปัญญาท้องถิ่น สร้างประสบการณ์ใหม่ ๆ และสร้างความตระหนักในการรักษามรดกทางวัฒนธรรมให้นักท่องเที่ยว

พันธกิจ (Mission)

๑. พัฒนาศักยภาพคนตลอดช่วงชีวิต
๒. พัฒนาสังคม เศรษฐกิจฐานราก การเกษตร การค้า การลงทุน การท่องเที่ยวและบริการ เพื่อเพิ่มความสามารถในการแข่งขัน
๓. พัฒนาโครงสร้างพื้นฐานและสิ่งอำนวยความสะดวก เพื่อให้เป็นเมืองน่าอยู่ น่าเที่ยว
๔. การบริหารจัดการทรัพยากรธรรมชาติอย่างเหมาะสม คุ้มค่า และยั่งยืน
๕. การเสริมสร้างความมั่นคงเพื่อความสงบสุขของสังคม
๖. เพิ่มประสิทธิภาพการบริหารจัดการภาครัฐ

ตำแหน่งทางยุทธศาสตร์ (Positioning) ของจังหวัด

เมืองท่องเที่ยว (เชิงประวัติศาสตร์ ธรรมะ ธรรมชาติ)

ประเด็นการพัฒนาจังหวัด (Strategic Issue)

๑. การพัฒนาทรัพยากรมนุษย์และยกระดับคุณภาพชีวิต
๒. การส่งเสริมและเพิ่มมูลค่าสินค้าเกษตร อุตสาหกรรม การค้า และการลงทุน
๓. การยกระดับมาตรฐานการท่องเที่ยวและบริการ
๔. การบริหารจัดการทรัพยากรธรรมชาติ และสิ่งแวดล้อมที่ยั่งยืน
๕. การสร้างความมั่นคง ปลอดภัยในชีวิต และทรัพย์สินของประชาชน

๑.๓.๓) ยุทธศาสตร์การพัฒนาขององค์กรปกครองส่วนท้องถิ่นในเขตจังหวัด (พ.ศ. ๒๕๖๖

- ๒๕๗๐)

วิสัยทัศน์ (vision)

"หนองบัวลำภู เมืองน่าเที่ยว น่าอยู่ สู่อการพัฒนาที่ยั่งยืน"

พันธกิจ (Mission)

๑. พัฒนาระบบโครงสร้างการคมนาคมขนส่ง ระบบบริการสาธารณะและระบบการป้องกันและบรรเทาสาธารณภัย ให้ได้มาตรฐานและมีประสิทธิภาพ
๒. การจัดการทรัพยากรธรรมชาติและสิ่งแวดล้อมอย่างสมดุลระหว่างการอนุรักษ์ ฟื้นฟูและใช้ประโยชน์อย่างเหมาะสมและยั่งยืน



๓. สนับสนุน ส่งเสริมและพัฒนาด้านการศึกษา ศาสนา ศิลปวัฒนธรรม และการสาธารณสุข
เพื่อยกระดับคุณภาพชีวิต
ของประชาชน

๔. ส่งเสริมและพัฒนาเศรษฐกิจฐานราก การค้า การลงทุน และการท่องเที่ยวให้เข้มแข็งสามารถ
แข่งขัน

ประเด็นการพัฒนาขององค์กรปกครองส่วนท้องถิ่นในเขตจังหวัด (พ.ศ. ๒๕๖๖ – ๒๕๗๐)

ยุทธศาสตร์ที่ ๑ ด้านการพัฒนาคุณภาพชีวิตของประชาชนในท้องถิ่น

ยุทธศาสตร์ที่ ๒ ด้านการบริหารจัดการ และอนุรักษ์ทรัพยากรธรรมชาติและสิ่งแวดล้อมท้องถิ่น

ยุทธศาสตร์ที่ ๓ ด้านศิลปวัฒนธรรม จารีตประเพณี และภูมิปัญญาท้องถิ่น

ยุทธศาสตร์ที่ ๔ ด้านการส่งเสริมเศรษฐกิจชุมชนท้องถิ่นตามหลักปรัชญาเศรษฐกิจพอเพียง

ยุทธศาสตร์ที่ ๑ ด้านการพัฒนาคุณภาพชีวิตของประชาชนในท้องถิ่น

เป้าประสงค์ : ประชาชนมีคุณภาพชีวิตที่ดี สังคมมีความมั่นคง ปลอดภัย

ตัวชี้วัดและค่าเป้าหมาย

๑. จำนวนหนี้สินเฉลี่ยต่อครัวเรือนลดลง

๒. อัตราการป่วยด้วยโรคที่สำคัญ เช่น เบาหวาน ลดลง

๓. จำนวนปีการศึกษาเฉลี่ยของประชากรอายุ ๑๕ ปีขึ้นไป

๔. ประชากรผู้พิการ/ผู้ด้อยโอกาส ได้รับการดูแลช่วยเหลือจากภาครัฐเพิ่มขึ้น

ร้อยละ ๗๐

๕. จำนวนการมีส่วนร่วมของประชาชนในกิจกรรมของหน่วยงานของรัฐ

กลยุทธ์การพัฒนา/แนวทางการพัฒนา

๑. พัฒนาศักยภาพของครัวเรือนและชุมชนในการประกอบอาชีพ

๒. ส่งเสริม ป้องกัน รักษาและฟื้นฟูสุขภาพประชาชน

๓. พัฒนาคูณภาพการศึกษาและการเรียนรู้ตลอดชีวิต

๔. สร้างภูมิคุ้มกันทางสังคมให้กับคนในสังคมทุกช่วงวัยและผู้พิการ พัฒนาให้มีความ

เข้มแข็งตลอดชีวิต

๕. ส่งเสริม สนับสนุนการมีส่วนร่วมของประชาชน

๖. พัฒนาโครงสร้างพื้นฐาน การคมนาคม และเสริมสร้างจิตสำนึกในการลดอุบัติเหตุ

อุบัติเหตุให้กับประชาชน

ยุทธศาสตร์ที่ ๒ ด้านการบริหารจัดการและอนุรักษ์ทรัพยากรธรรมชาติและสิ่งแวดล้อม

ท้องถิ่น

เป้าประสงค์

๑. ทรัพยากรธรรมชาติและสิ่งแวดล้อมมีความอุดมสมบูรณ์และยั่งยืน

๒. บริหารจัดการน้ำอย่างเป็นระบบและมีประสิทธิภาพ

ตัวชี้วัดและค่าเป้าหมาย



๑. จำนวนพื้นที่สีเขียวเพิ่มขึ้นร้อยละ ๑ ต่อปี
๒. คุณภาพสิ่งแวดล้อม (น้ำ,อากาศ) อยู่ในเกณฑ์มาตรฐาน
๓. ปริมาณขยะลดลงร้อยละ ๗ ต่อปี
๔. พื้นที่ได้รับประโยชน์จากระบบชลประทาน/กักเก็บน้ำเพิ่มขึ้น

กลยุทธ์การพัฒนา/แนวทางการพัฒนา

๑. อนุรักษ์และฟื้นฟูทรัพยากรธรรมชาติอย่างมีส่วนร่วม
๒. อนุรักษ์และฟื้นฟูพื้นที่ป่าต้นน้ำและพื้นที่ลุ่มน้ำ
๓. บริหารจัดการขยะและน้ำเสียอย่างมีประสิทธิภาพ

ยุทธศาสตร์ที่ ๓ ด้านศิลปวัฒนธรรม จารีตประเพณี และภูมิปัญญาท้องถิ่น

เป้าประสงค์

๑. อนุรักษ์ศิลปวัฒนธรรม จารีตประเพณี และภูมิปัญญาท้องถิ่น
๒. เพิ่มมูลค่าการท่องเที่ยว
๓. ส่งเสริมการกีฬาเพื่อสุขภาพและมุ่งเน้นสู่ความเป็นเลิศ

ตัวชี้วัดและค่าเป้าหมาย

๑. ศิลปวัฒนธรรม จารีตประเพณี และภูมิปัญญาท้องถิ่นได้รับการอนุรักษ์และสืบสาน

ร้อยละ ๕๐ ต่อปี

๒. รายได้จากการท่องเที่ยวเพิ่มขึ้นร้อยละ ๑๐ ต่อปี
๓. จำนวนนักท่องเที่ยวเพิ่มขึ้นร้อยละ ๑๐ ต่อปี
๔. ประชาชนออกกำลังกายและเล่นกีฬาเพิ่มมากขึ้น ร้อยละ ๕ ต่อปี

กลยุทธ์การพัฒนา/แนวทางการพัฒนา

๑. ส่งเสริมศิลปวัฒนธรรม จารีตประเพณี และภูมิปัญญาท้องถิ่นของจังหวัด

หนองบัวลำภู

๒. พัฒนาแหล่งท่องเที่ยวตามศักยภาพของพื้นที่
๓. ส่งเสริมประชาสัมพันธ์การตลาดด้านการท่องเที่ยว
๔. ส่งเสริมและสนับสนุนการกีฬาและนันทนาการ

ยุทธศาสตร์ที่ ๔ ด้านการส่งเสริมเศรษฐกิจชุมชนท้องถิ่นตามหลักปรัชญาเศรษฐกิจพอเพียง

เป้าประสงค์

๑. เพิ่มมูลค่าผลผลิตทางการเกษตร ผลิตภัณฑ์ชุมชน และรายได้ของเกษตรกร
๒. เพิ่มพื้นที่เกษตรอินทรีย์
๓. สร้างความเข้มแข็งของกลุ่มอาชีพและผู้ประกอบการขนาดกลางขนาดย่อม
๔. เพิ่มศักยภาพการผลิตและมูลค่าผลผลิตทางการเกษตร ผลิตภัณฑ์ชุมชน การบริการ

ตัวชี้วัดและค่าเป้าหมาย

๑. ผลิตภัณฑ์มวลรวมของจังหวัด (GDP) ขยายตัวร้อยละ ๔ ต่อปี
๒. ประชาชนมีรายได้เพิ่มขึ้นร้อยละ ๑๐ ต่อปี
๓. พื้นที่เกษตรอินทรีย์เพิ่มขึ้น เป็น ๓๐,๐๐๐ ไร่
๔. มีการรวมกลุ่มอาชีพเพิ่มขึ้น ๓๐ กลุ่มต่อปี



การส่งเสริม

กลยุทธ์การพัฒนา/แนวทางการพัฒนา

๑. ศักยภาพและยกระดับผู้ผลิตผู้ประกอบการด้วยองค์ความรู้นวัตกรรมและ
๒. พัฒนาเกษตรปลอดภัยสู่เกษตรอินทรีย์อย่างเป็นระบบอย่างยั่งยืน
๓. ส่งเสริมและสนับสนุนวิสาหกิจขนาดกลางและขนาดย่อมเพื่อสร้างความเข้มแข็ง

๒. ยุทธศาสตร์ขององค์การบริหารส่วนตำบลปางกู่ (พ.ศ. ๒๕๖๖ – ๒๕๗๐)

วิสัยทัศน์

"ยกระดับคุณภาพชีวิตประชาชน สร้างสังคมแห่งการให้โอกาส รักษาวัฒนธรรมชาติที่ดั้งเดิม พัฒนาโครงสร้างพื้นฐานให้เพียบพร้อม สิ่งแวดล้อมน่าอยู่ ควบคู่การบริหารจัดการที่เป็นระบบ"

ยุทธศาสตร์การพัฒนา

- ยุทธศาสตร์ที่ ๑ ด้านการพัฒนาคุณภาพชีวิตประชาชน
- ยุทธศาสตร์ที่ ๒ ด้านการสร้างโอกาส และความเสมอภาคทางสังคม
- ยุทธศาสตร์ที่ ๓ ด้านการส่งเสริมสนับสนุนวัฒนธรรมอันดีของชาติ และประเพณีท้องถิ่น
- ยุทธศาสตร์ที่ ๔ ด้านการบริหารจัดการที่ดี และเป็นระบบ
- ยุทธศาสตร์ที่ ๕ ด้านพัฒนาโครงสร้างพื้นฐาน และสิ่งแวดล้อม

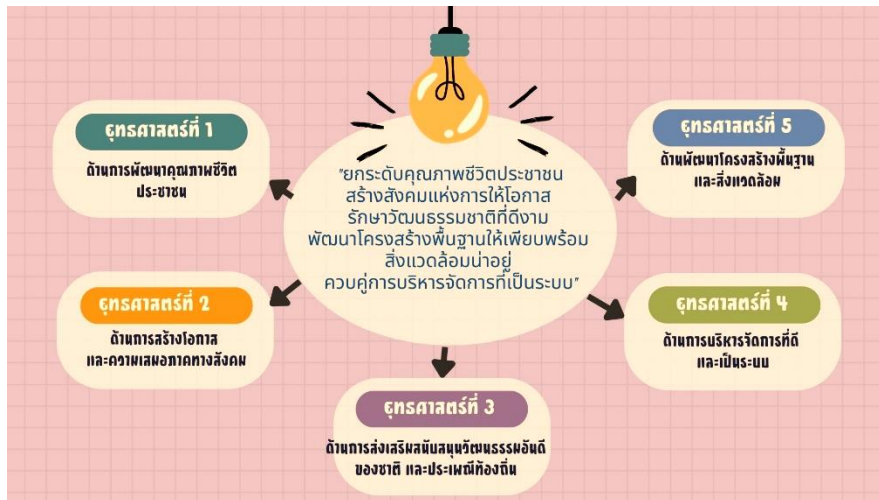

เป้าประสงค์

ยุทธศาสตร์ที่ ๑ ด้านการพัฒนาคุณภาพชีวิตประชาชน

- ๑.๑ การจัดทำแผนแม่บทชุมชน และส่งเสริมสนับสนุนการดำเนินงานขององค์กรชุมชนทุกระดับ
- ๑.๒ พัฒนาและส่งเสริมให้แก่กลุ่มอาชีพ ผลิตภัณฑ์ชุมชน
- ๑.๓ พัฒนาและส่งเสริมอาชีพให้แก่ประชาชนทั่วไป
- ๑.๔ พัฒนาและส่งเสริมคุณภาพของผลิตภัณฑ์ การบรรจุภัณฑ์ และการตลาดแก่สินค้าที่ผลิตในชุมชน



- ๑.๕ ส่งเสริมและสนับสนุนอุตสาหกรรมในครอบครัวและหัตถกรรมไทย
- ๑.๖ ส่งเสริมสนับสนุนวิสาหกิจชุมชน
- ๑.๗ สนับสนุนการจัดตั้งกลุ่มออมทรัพย์ หรือการรวมกลุ่มในรูปแบบอื่นๆ
- ๑.๘ การส่งเสริมเศรษฐกิจพอเพียง
- ๑.๙ ส่งเสริมสนับสนุนศูนย์การเรียนรู้ชุมชน

- ๑.๑๐ ส่งเสริมประชาสัมพันธ์การท่องเที่ยว
- ๑.๑๑ การพัฒนาผู้ประกอบการธุรกิจและบริการการท่องเที่ยว

ยุทธศาสตร์ที่ ๒ ด้านการสร้างโอกาส และความเสมอภาคทางสังคม

- ๒.๑ พัฒนาศูนย์ต่อสู้เพื่อเอาชีวิตรอด
- ๒.๒ สงเคราะห์และพัฒนาคุณภาพชีวิตเด็ก สตรี คนชรา คนพิการ และผู้ด้อยโอกาส
- ๒.๓ เสริมสร้างความเข้มแข็งของสถาบันครอบครัว
- ๒.๔ เสริมสร้างและสนับสนุนการจัดการศึกษา
- ๒.๕ สร้างเสริมสุขภาพอนามัย เด็ก เยาวชน ประชาชนและพัฒนาพฤติกรรมสุขภาพ
- ๒.๖ จัดระบบบริการทางการแพทย์และสาธารณสุข
- ๒.๗ ส่งเสริมการแพทย์แผนไทยและสมุนไพรไทย
- ๒.๘ ส่งเสริมและสนับสนุนการป้องกันและควบคุมโรคติดต่อ
- ๒.๑๐ ส่งเสริมการดูแลรักษาสุขภาพที่เกิดจากโรคติดต่อ
- ๒.๑๑ สนับสนุนศูนย์อาสาสมัครป้องกันภัยฝ่ายพลเรือนท้องถิ่น

ยุทธศาสตร์ที่ ๓ ด้านการส่งเสริมสนับสนุนวัฒนธรรมอันดีของชาติ และประเพณีท้องถิ่น

- ๓.๑ ส่งเสริมอนุรักษ์และการฟื้นฟูทรัพยากรธรรมชาติและสิ่งแวดล้อม
- ๓.๒ การส่งเสริม และสนับสนุนการกีฬา และนันทนาการ
- ๓.๓ ส่งเสริมพุทธศาสนา และศาสนาอื่นๆ
- ๓.๔ ส่งเสริมและสนับสนุนศิลปวัฒนธรรมและภูมิปัญญาท้องถิ่น และปราชญ์ชาวบ้าน
- ๓.๕ ส่งเสริมการจัดเทศกาล และงานประเพณีที่สำคัญของท้องถิ่นเพื่อการท่องเที่ยว

ยุทธศาสตร์ที่ ๔ ด้านการบริหารจัดการที่ดี และเป็นระบบ

- ๔.๑ ส่งเสริมสนับสนุนการนำหลักการมีส่วนร่วมมาใช้ในการบริหารจัดการ
- ๔.๒ การพัฒนาเพิ่มประสิทธิภาพในการบริหารงานองค์กรปกครองส่วนท้องถิ่น
- ๔.๓ การพัฒนาบุคลากรขององค์กรปกครองส่วนท้องถิ่น
- ๔.๔ การประยุกต์ใช้ข้อมูลทุติยภูมิเพื่อพิจารณาข้อพิพาททางการปกครอง
- ๔.๕ การบริการประชาชน



ยุทธศาสตร์ที่ ๕ ด้านพัฒนาโครงสร้างพื้นฐาน และสิ่งแวดล้อม

- ๕.๑ การพัฒนาด้านโครงสร้างพื้นฐาน
- ๕.๒ ส่งเสริมการจัดการสิ่งแวดล้อมชุมชนและมลพิษต่างๆ
- ๕.๓ พัฒนาและดูแลรักษาที่สาธารณะ เพื่อเป็นศูนย์สุขภาพชุมชน
- ๕.๔ การพัฒนาแหล่งน้ำเพื่อการเกษตร
- ๕.๕ การพัฒนาแหล่งน้ำเพื่อการอุปโภคบริโภค
- ๕.๖ พัฒนาปรับปรุงภูมิทัศน์ชุมชน ให้เป็นแหล่งท่องเที่ยว
- ๕.๗ ปรับปรุงและพัฒนาแหล่งท่องเที่ยวในเขต อปท.

๓. สรุปผลการวิเคราะห์ศักยภาพขององค์การบริหารส่วนตำบลปทุม

การวิเคราะห์ (SWOT Analysis) คือ การวิเคราะห์สภาพแวดล้อมและศักยภาพ หรือ การวิเคราะห์สภาวะแวดล้อม เป็นเครื่องมือในการประเมินสถานการณ์ สำหรับองค์กร หรือโครงการ ซึ่งช่วยผู้บริหาร กำหนดจุดแข็งและจุดอ่อนจากสภาพแวดล้อมภายใน โอกาสและอุปสรรคจากสภาพแวดล้อมภายนอก ตลอดจน ผลกระทบที่มีศักยภาพจากปัจจัยเหล่านี้ต่อการทำงานขององค์กร

จุดแข็ง (Strengths) : จุดเด่นหรือจุดแข็ง (ข้อได้เปรียบ) เป็นผลมาจากปัจจัยภายใน เป็นข้อดีที่เกิดจากสภาพแวดล้อมภายในบริษัท เช่น จุดแข็งด้านการเงิน และข้อได้เปรียบด้านการผลิต และด้านทรัพยากรบุคคล โดยบริษัทจะต้องใช้ประโยชน์จากจุดแข็งในการกำหนดกลยุทธ์การตลาด

จุดอ่อน (Weaknesses) : จุดด้อยหรือจุดอ่อน ข้อเสียเปรียบเป็นผลมาจากปัจจัยภายใน เป็นปัญหาหรือข้อบกพร่องที่เกิดจากสภาพแวดล้อมภายในต่าง ๆ ของบริษัท เช่น การขาดเงินทุน นโยบายและทิศทาง การบริการที่ไม่แน่นอน หรือบุคลากรที่ไม่มีคุณภาพ ซึ่งบริษัทจะต้องหาวิธีในการปรับปรุงให้ดีขึ้นหรือขจัดให้หมดไปอันจะเป็นประโยชน์ต่อบริษัท

โอกาส (Opportunities) : เกิดจากปัจจัยภายนอก เป็นผลจากการที่สภาพแวดล้อมภายนอกของบริษัทเอื้อประโยชน์ หรือส่งเสริมการดำเนินงานของบริษัท โอกาสแตกต่างจากจุดแข็งตรงที่โอกาสเป็นผลมาจากสภาพแวดล้อมภายนอก แต่จุดแข็งเป็นผลมาจากสภาพแวดล้อมภายใน ผู้ประกอบการที่ดีจะต้องแสวงหาโอกาสอยู่เสมอ โดยการวิเคราะห์สิ่งแวดล้อมภายนอกที่เปลี่ยนแปลงอยู่เสมอ ตลอดเวลา เช่น เศรษฐกิจ สังคม การเมือง เทคโนโลยีและการแข่งขันในตลาด และใช้ประโยชน์จากโอกาสนั้น

อุปสรรค (Threats) : เกิดจากปัจจัยภายนอก เป็นข้อจำกัดที่เกิดจากสภาพแวดล้อมภายนอกที่ส่งผลเสียต่อธุรกิจ เช่น ราคาน้ำมันที่สูงขึ้น อัตราดอกเบี้ยที่สูงขึ้น สภาพเศรษฐกิจที่ชะลอตัว ผู้ประกอบการจำเป็นต้องปรับกลยุทธ์ทางการตลาดให้สอดคล้อง และพยายามขจัดอุปสรรคต่าง ๆ ที่เกิดขึ้นให้ได้

๓.๑ สรุปผลการวิเคราะห์ศักยภาพ (SWOT Analysis)

จุดแข็ง (Strengths)

๑. ผู้บริหารท้องถิ่น มองเป้าหมายความสำเร็จเป็นหลักในการปฏิบัติงาน ทำให้การดำเนินงานมีความรวดเร็ว และทันต่อสถานการณ์
๒. ผู้นำชุมชนมีความเข้มแข็ง และยึดโยงกับประชาชนในตำบล
๓. องค์การบริหารส่วนตำบลปทุม มีบุคลากรที่มีความรู้ความสามารถตามตำแหน่งเต็มตามกรอบอัตรากำลัง



๔. มีกลุ่มอาชีพพหุผ้าในตำบลที่มีความเข้มแข็ง
๕. ประชาชนให้ความสำคัญกับการพัฒนาตำบล และร่วมสนับสนุนการปฏิบัติงานของเจ้าหน้าที่ในพื้นที่

จุดอ่อน (Weaknesses)

๑. ระบบโครงสร้างพื้นฐาน และสิ่งอำนวยความสะดวก ไม่พร้อมรองรับการขยายตัวของชุมชน
๒. ปัญหาการจัดการน้ำขาดประสิทธิภาพและไม่ครอบคลุม
๓. การกำจัดขยะมูลฝอยและสิ่งปฏิกูล ยังไม่ถูกสุขลักษณะ
๔. ขาดการต่อยอดยกระดับเพิ่มมูลค่าผลผลิตทางการเกษตร
๕. ปัญหาความเหลื่อมล้ำทางรายได้ และหนี้สินครัวเรือน

โอกาส (Opportunities)

๑. นโยบายภาครัฐที่ส่งเสริมการพัฒนาด้านการคมนาคมและโลจิสติกส์ ด้านการค้าการลงทุน ด้านการเกษตรครบวงจร ด้านการท่องเที่ยว ด้านการบริหารจัดการน้ำอย่างยั่งยืน
๒. รัฐธรรมนูญแห่งราชอาณาจักรไทย พ.ศ. ๒๕๖๐ มาตรา ๒๕๐ องค์กรปกครองส่วนท้องถิ่นมีหน้าที่และอำนาจดูแลและจัดทำบริการสาธารณะ และกิจกรรมสาธารณะเพื่อประโยชน์ของประชาชนในท้องถิ่นตามหลักการพัฒนาอย่างยั่งยืน รวมทั้งส่งเสริม และสนับสนุนการจัดการศึกษาให้แก่ประชาชนในท้องถิ่น ทั้งนี้ ตามที่กฎหมายบัญญัติ
๓. นโยบายรัฐบาลยกระดับคุณภาพบริการด้านสาธารณสุขและสุขภาพของประชาชน
๔. ได้รับการสนับสนุนโครงการ งบประมาณ จากกรมส่งเสริมการปกครองส่วนท้องถิ่นทุกปี
๕. ประชาชน ผู้นำชุมชน เข้ามามีส่วนร่วมในการพัฒนาตำบลมากขึ้น

อุปสรรค (Threats)/ ภัยคุกคาม (Threats)

๑. มีงบประมาณที่จำกัดในการพัฒนาท้องถิ่น โดยเฉพาะงบลงทุนด้านโครงสร้างพื้นฐานที่ต้องใช้งบประมาณสูง
๒. เป็นพื้นที่ประสบภัยธรรมชาติ (วาตภัย, แล้ง, ไฟป่า) บ่อยครั้ง
๓. ปัญหายาเสพติด
๔. ความไม่แน่นอนทางการเมืองของประเทศ ทำให้เปลี่ยนนโยบายในการพัฒนาบ่อยครั้ง
๕. การเข้าสู่สังคมผู้สูงอายุ

๓.๒ การวิเคราะห์ทิศทางกลยุทธ์ (TOWS Matrix)

TOWS Matrix คือ เครื่องมือทางกลยุทธ์ที่ใช้สำหรับสร้างกลยุทธ์ใหม่ขึ้นมาตามสภาพแวดล้อมปัจจุบันขององค์กร โดยการวิเคราะห์ TOWS Matrix จะเป็นการจับคู่ปัจจัยภายในและปัจจัยภายนอกขององค์กรที่มาจาก การวิเคราะห์ SWOT Analysis แล้ววิเคราะห์เพื่อสร้างกลยุทธ์ใหม่ขึ้นมา



การวิเคราะห์ TOWS Matrix จะทำให้ได้กลยุทธ์ออกมา ๔ รูปแบบ ตามการจับคู่ระหว่างปัจจัยภายใน (Internal Factors) และปัจจัยภายนอก (External Factors) ของ SWOT Analysis ได้แก่ กลยุทธ์เชิงรุก กลยุทธ์เชิงแก้ไข กลยุทธ์เชิงรับ และกลยุทธ์เชิงป้องกัน

- กลยุทธ์เชิงรุก (SO) เกิดจากการจับคู่ของ Strength กับ Opportunity (จุดแข็งกับโอกาส)
- กลยุทธ์เชิงแก้ไข (WO) เกิดจากการจับคู่ของ Weakness กับ Opportunity (จุดอ่อนกับโอกาส)
- กลยุทธ์เชิงรับ (ST) เกิดจากการจับคู่ของ Strength กับ Threat (จุดแข็งกับอุปสรรค)
- กลยุทธ์เชิงป้องกัน (WT) เกิดจากการจับคู่ของ Weakness กับ Threat (จุดอ่อนกับอุปสรรค)

ตามที่มาของชื่อ TOWS Matrix คือการนำคำว่า SWOT มากลับด้าน ซึ่งเป็นผลมาจากการที่จะวิเคราะห์ TOWS Matrix ได้จำเป็นที่จะต้องวิเคราะห์ SWOT Analysis ก่อน เพื่อนำผลลัพธ์มาจับคู่แล้ววิเคราะห์อีกครั้ง

ปัจจัยภายใน \ ปัจจัยภายนอก	จุดแข็ง (Strength)	จุดอ่อน (Weakness)
	1 2 3	1 2 3
โอกาส (Opportunity)	SO ใช้จุดแข็งร่วมกับโอกาส (กลยุทธ์เชิงรุก)	WO ใช้โอกาสลดจุดอ่อน (กลยุทธ์เชิงแก้ไข)
อุปสรรค (Threat)	ST ใช้จุดแข็งรับมืออุปสรรค (กลยุทธ์เชิงป้องกัน)	WT แก้ไขจุดอ่อนและเลี่ยงอุปสรรค (กลยุทธ์เชิงรับ)

จากการวิเคราะห์ศักยภาพผ่านเครื่องมือ SWOT Analysis ข้างต้น ทำให้สามารถวิเคราะห์ และกำหนดทิศทางกลยุทธ์เพื่อใช้เป็นกรอบของประเด็นการพัฒนาสำคัญของกลุ่มจังหวัดตามกรอบแนวคิด TOWS Matrix ได้ ดังนี้



กลยุทธ์เชิงรุก (SO)	กลยุทธ์เชิงแก้ไข (WO)
<p>๑. การลงพื้นที่รับฟังปัญหาความต้องการของประชาชน ผ่านกระบวนการประชาคมท้องถิ่น (S๑/S๒/S๕/O๕)</p> <p>๒. การประสานขอรับงบประมาณ และโครงการ (S๓/O๑/O๔)</p> <p>๓. ส่งเสริมกลุ่มอาชีพ สนับสนุนงบประมาณ และหาช่องทางการขยายตลาดให้พี่น้องประชาชน (S๔/O๑/O๒)</p> <p>๔. ขับเคลื่อนนโยบายที่เกี่ยวข้องกับสุขภาพประชาชนทุกพื้นที่ (S๑/O๒/O๓/O๕)</p>	<p>๑. การปรับปรุง/ซ่อมแซม โครงสร้างพื้นฐานอย่างสม่ำเสมอ (W๑/O๑/O๒)</p> <p>๒. การตรวจสอบระบบประปาหมู่บ้านให้มีประสิทธิภาพ และวางแผนการใช้น้ำ (W๒/O๑/O๒/)</p> <p>๓. การจัดการขยะที่ต้นทาง (ในครัวเรือน) (W๓/O๒/O๓)</p> <p>๔. การพัฒนาทักษะอาชีพให้ประชาชนในตำบล และการสร้างมูลค่าของผลิตภัณฑ์ในตำบล (W๔/W๕/O๒/O๕)</p>
กลยุทธ์ป้องกัน (ST)	กลยุทธ์เชิงรับ (WT)
<p>๑. วางแผน และจัดลำดับความสำคัญของปัญหาความต้องการ เพื่อรับการสนับสนุนงบประมาณในอนาคต (S๑/S๒/S๓/T๑)</p> <p>๒. กำหนดกลุ่มเป้าหมายเพื่อพัฒนาศักยภาพ (S๑/S๔/T๑)</p> <p>๓. วางแผนการเผชิญเหตุ และมาตรการการรักษาความสงบเรียบร้อย (S๑/T๒/T๓)</p>	<p>๑. งบประมาณการ งบประมาณด้านโครงสร้างพื้นฐาน สาธารณูปการ ภาวะฉุกเฉิน ความสงบเรียบร้อย ให้เพียงพอ (W๑/W๒/T๑/T๒/T๓)</p> <p>๒. จัดทำข้อบัญญัติงบประมาณรายจ่ายประจำปี มองประสิทธิผลของงานเป็นสำคัญ (W๓/T๔/T๕)</p>



๔. ความสอดคล้องของยุทธศาสตร์ชาติ และยุทธศาสตร์องค์กรปกครองส่วนท้องถิ่น

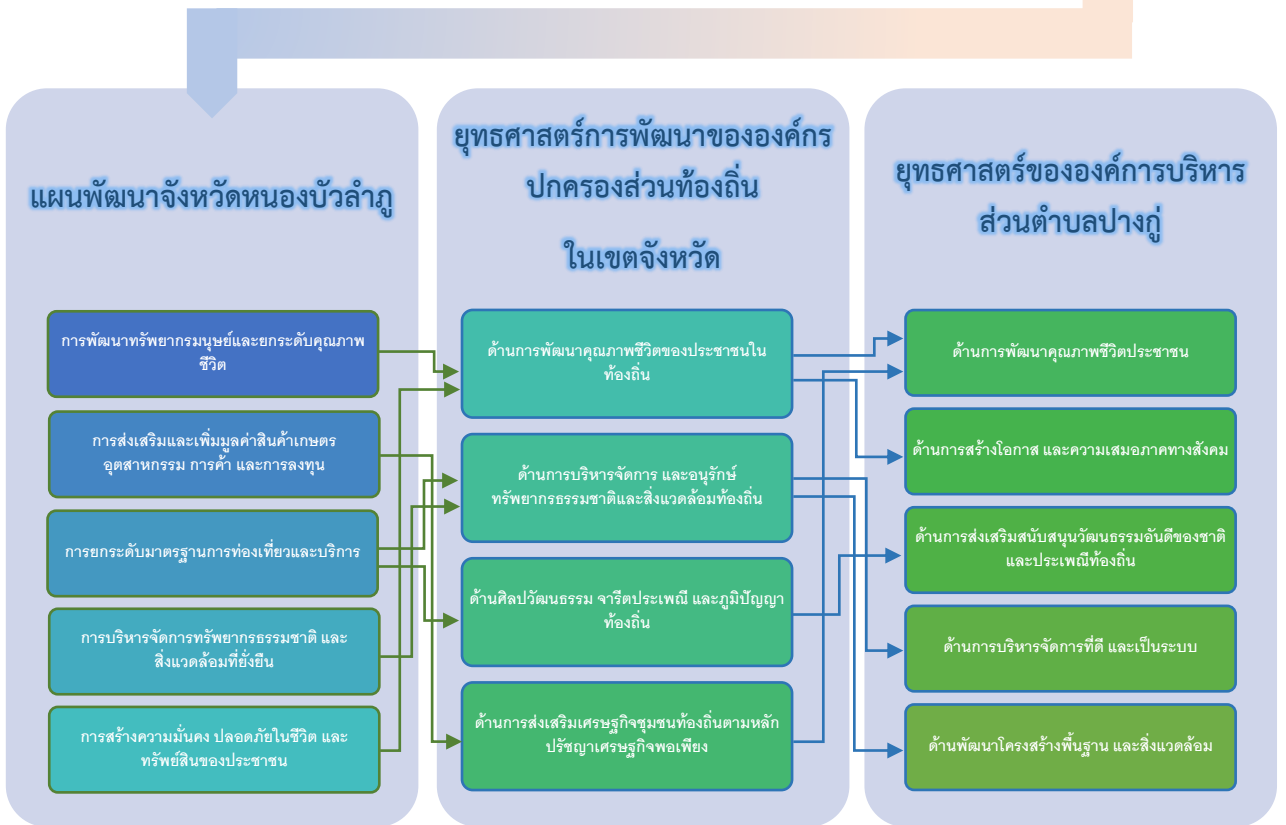
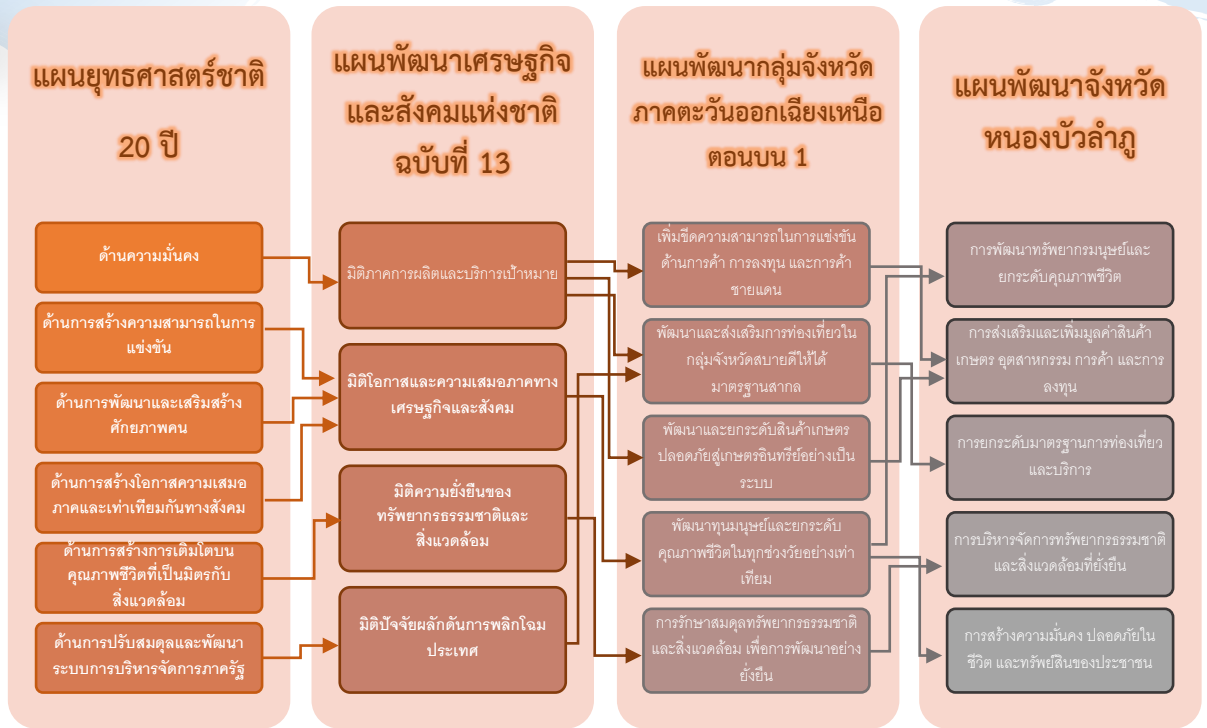



ส่วนที่ ๓ การนำแผนพัฒนาท้องถิ่นไปสู่การปฏิบัติ

๑. ยุทธศาสตร์การพัฒนาและแผนงาน

ที่	ยุทธศาสตร์	แผนงาน	หน่วยงาน รับผิดชอบหลัก	หน่วยงาน สนับสนุน
๑	ด้านการพัฒนาคุณภาพ ชีวิตประชาชน	แผนงานบริหารงานทั่วไป	สำนักปลัดฯ	องค์การบริหาร ส่วนตำบลปางกู่
		แผนงานการรักษาความสงบภายใน	สำนักปลัดฯ	
		แผนงานการศึกษา	กองการศึกษาฯ	
		แผนงานสาธารณสุข	สำนักปลัดฯ	
		แผนงานสังคมสงเคราะห์	กองสวัสดิการฯ	
		แผนงานสร้างความเข้มแข็งของชุมชน	กองสวัสดิการฯ	
		แผนงานการศาสนาวัฒนธรรมและนันทนาการ	กองการศึกษาฯ	
		แผนงานการเกษตร	สำนักปลัดฯ	
๒	ด้านการสร้างโอกาส และ ความเสมอภาคทางสังคม	แผนงานสังคมสงเคราะห์	กองสวัสดิการฯ	องค์การบริหาร ส่วนตำบลปางกู่
		แผนงานสร้างความเข้มแข็งของชุมชน	กองสวัสดิการฯ	
		แผนงานงบบกลาง	กองสวัสดิการฯ	
๓	ด้านการส่งเสริม สนับสนุนวัฒนธรรมอันดี ของชาติ และประเพณี ท้องถิ่น	แผนงานบริหารงานทั่วไป	สำนักปลัดฯ	องค์การบริหาร ส่วนตำบลปางกู่
		แผนงานการศาสนาวัฒนธรรมและนันทนาการ	กองการศึกษาฯ	
๔	ด้านการบริหารจัดการที่ ดี และเป็นระบบ	แผนงานบริหารงานทั่วไป	สำนักปลัดฯ/ กองคลัง	องค์การบริหาร ส่วนตำบลปางกู่
		แผนงานการศึกษา	กองการศึกษาฯ	
		แผนงานสาธารณสุข	สำนักปลัดฯ	
		แผนงานสังคมสงเคราะห์	กองสวัสดิการฯ	
		แผนงานเคหะและชุมชน	กองช่าง	
๕	ด้านพัฒนาโครงสร้าง พื้นฐาน และสิ่งแวดล้อม	แผนงานบริหารงานทั่วไป	สำนักปลัดฯ	องค์การบริหาร ส่วนตำบลปางกู่
		แผนงานสาธารณสุข	สำนักปลัดฯ	
		แผนงานเคหะและชุมชน	กองช่าง	
		แผนงานอุตสาหกรรมและการโยธา	กองช่าง	



(แบบ ผ.๐๑)

บัญชีสรุปโครงการพัฒนา
แผนพัฒนาท้องถิ่น (พ.ศ. ๒๕๖๖ – ๒๕๗๐)
องค์การบริหารส่วนตำบลปทุม
อำเภอโนนสัง จังหวัดหนองบัวลำภู



บัญชีโครงการพัฒนา
แผนพัฒนาท้องถิ่น (พ.ศ. ๒๕๖๖ - ๒๕๗๐)
องค์การบริหารส่วนตำบลปทุม อำเภอนอนสึง จังหวัดหนองบัวลำภู

ยุทธศาสตร์	ปี ๒๕๖๖		ปี ๒๕๖๗		ปี ๒๕๖๘		ปี ๒๕๖๙		ปี ๒๕๗๐		รวม ๕ ปี		
	จำนวนโครงการ	งบประมาณ	จำนวนโครงการ	งบประมาณ	จำนวนโครงการ	งบประมาณ	จำนวนโครงการ	งบประมาณ	จำนวนโครงการ	งบประมาณ	จำนวนโครงการ	งบประมาณ	
ยุทธศาสตร์ที่ ๑ ด้านการพัฒนาคุณภาพชีวิตประชาชน													
๑.๑	แผนงานบริหารงานทั่วไป	๑	๓๐,๐๐๐	๑	๓๐,๐๐๐	๑	๓๐,๐๐๐	๑	๓๐,๐๐๐	๑	๓๐,๐๐๐	๕	๑๕๐,๐๐๐
๑.๒	แผนงานการรักษาความสงบภายใน	๕	๒๑๐,๐๐๐	๔	๑๑๐,๐๐๐	๔	๑๑๐,๐๐๐	๔	๑๑๐,๐๐๐	๔	๑๑๐,๐๐๐	๒๑	๖๕๐,๐๐๐
๑.๓	แผนงานการศึกษา	๘	๓,๒๘๐,๐๐๐	๘	๓,๒๘๐,๐๐๐	๘	๓,๒๘๐,๐๐๐	๘	๓,๒๘๐,๐๐๐	๘	๓,๒๘๐,๐๐๐	๔๐	๑๖,๔๐๐,๐๐๐
๑.๔	แผนงานสาธารณสุข	๓	๖๐๐,๐๐๐	๓	๖๐๐,๐๐๐	๓	๖๐๐,๐๐๐	๓	๖๐๐,๐๐๐	๓	๖๐๐,๐๐๐	๑๕	๓,๐๐๐,๐๐๐
๑.๕	แผนงานสังคมสงเคราะห์	๑	๒๐,๐๐๐	๑	๒๐,๐๐๐	๑	๒๐,๐๐๐	๑	๒๐,๐๐๐	๑	๒๐,๐๐๐	๕	๑๐๐,๐๐๐
๑.๖	แผนงานสร้างความเข้มแข็งฯ	๕	๑๒๐,๐๐๐	๑๐	๓๒๘,๐๐๐	๑๐	๓๒๘,๐๐๐	๑๐	๓๒๘,๐๐๐	๑๐	๓๒๘,๐๐๐	๔๕	๑,๔๓๒,๐๐๐
๑.๗	แผนงานการศาสนาวัฒนธรรมฯ	๒	๒๕๐,๐๐๐	๒	๒๕๐,๐๐๐	๒	๒๕๐,๐๐๐	๒	๒๕๐,๐๐๐	๒	๒๕๐,๐๐๐	๑๐	๑,๒๕๐,๐๐๐
๑.๘	แผนงานการเกษตร	๑	๕๐,๐๐๐	๑	๕๐,๐๐๐	๑	๕๐,๐๐๐	๑	๕๐,๐๐๐	๑	๕๐,๐๐๐	๕	๒๕๐,๐๐๐
รวม		๒๖	๔,๕๖๐,๐๐๐	๓๐	๔,๖๖๘,๐๐๐	๓๐	๔,๖๖๘,๐๐๐	๓๐	๔,๖๖๘,๐๐๐	๓๐	๔,๖๖๘,๐๐๐	๑๔๖	๒๓,๒๓๒,๐๐๐
ยุทธศาสตร์ที่ ๒ ด้านการสร้างโอกาส และความเสมอภาคทางสังคม													
๒.๑	แผนงานสร้างความเข้มแข็งของชุมชน	๑	๒๐,๐๐๐	๑	๒๐,๐๐๐	๑	๒๐,๐๐๐	๑	๒๐,๐๐๐	๑	๒๐,๐๐๐	๕	๑๐๐,๐๐๐
๒.๒	แผนงานงบกลาง	๓	๑๑,๒๕๐,๐๐๐	๓	๑๑,๒๕๐,๐๐๐	๓	๑๑,๒๕๐,๐๐๐	๓	๑๑,๒๕๐,๐๐๐	๓	๑๑,๒๕๐,๐๐๐	๑๕	๕๖,๒๕๐,๐๐๐
รวม		๔	๑๑,๒๗๐,๐๐๐	๔	๑๑,๒๗๐,๐๐๐	๔	๑๑,๒๗๐,๐๐๐	๔	๑๑,๒๗๐,๐๐๐	๔	๑๑,๒๗๐,๐๐๐	๒๐	๕๖,๓๕๐,๐๐๐



ยุทธศาสตร์		ปี ๒๕๖๖		ปี ๒๕๖๗		ปี ๒๕๖๘		ปี ๒๕๖๙		ปี ๒๕๗๐		รวม ๕ ปี	
		จำนวนโครงการ	งบประมาณ	จำนวนโครงการ	งบประมาณ	จำนวนโครงการ	งบประมาณ	จำนวนโครงการ	งบประมาณ	จำนวนโครงการ	งบประมาณ	จำนวนโครงการ	งบประมาณ
ยุทธศาสตร์ที่ ๓ ด้านการส่งเสริมสนับสนุนวัฒนธรรมอันดีของชาติ และประเพณีท้องถิ่น													
๓.๑	แผนงานบริหารงานทั่วไป	๑	๑๕,๐๐๐	๑	๑๕,๐๐๐	๑	๑๕,๐๐๐	๑	๑๕,๐๐๐	๑	๑๕,๐๐๐	๕	๗๕,๐๐๐
๓.๒	แผนงานการศาสนา วัฒนธรรมและนันทนาการ	๕	๑๗๕,๐๐๐	๕	๑๗๕,๐๐๐	๕	๑๗๕,๐๐๐	๕	๑๗๕,๐๐๐	๕	๑๗๕,๐๐๐	๒๕	๘๗๕,๐๐๐
รวม		๖	๑๙๐,๐๐๐	๖	๑๙๐,๐๐๐	๖	๑๙๐,๐๐๐	๖	๑๙๐,๐๐๐	๖	๑๙๐,๐๐๐	๓๐	๙๕๐,๐๐๐
ยุทธศาสตร์ที่ ๔ ด้านการบริหารจัดการที่ดี และเป็นระบบ													
๔.๑	แผนงานบริหารงานทั่วไป	๖	๑,๑๑๕,๐๐๐	๖	๑,๑๑๕,๐๐๐	๖	๑,๑๑๕,๐๐๐	๖	๑,๑๑๕,๐๐๐	๖	๑,๑๑๕,๐๐๐	๓๐	๕,๕๗๕,๐๐๐
รวม		๖	๑,๑๑๕,๐๐๐	๖	๑,๑๑๕,๐๐๐	๖	๑,๑๑๕,๐๐๐	๖	๑,๑๑๕,๐๐๐	๖	๑,๑๑๕,๐๐๐	๓๐	๕,๕๗๕,๐๐๐
ยุทธศาสตร์ที่ ๕ ด้านพัฒนาโครงสร้างพื้นฐาน และสิ่งแวดล้อม													
๕.๑	แผนงานบริหารงานทั่วไป	๑	๑๐,๐๐๐	๑	๑๐,๐๐๐	๑	๑๐,๐๐๐	๑	๑๐,๐๐๐	๑	๑๐,๐๐๐	๕	๕๐,๐๐๐
๕.๒	แผนงานสาธารณสุข	๒	๗๐,๐๐๐	๒	๗๐,๐๐๐	๒	๗๐,๐๐๐	๒	๗๐,๐๐๐	๒	๗๐,๐๐๐	๑๐	๓๕๐,๐๐๐
๕.๓	แผนงานเคหะและชุมชน	๓	๔๕๐,๐๐๐	๒	๒๕๐,๐๐๐	๓	๔๕๐,๐๐๐	๑	๕๐,๐๐๐	๑	๕๐,๐๐๐	๑๐	๑,๒๕๐,๐๐๐



ยุทธศาสตร์	ปี ๒๕๖๖		ปี ๒๕๖๗		ปี ๒๕๖๘		ปี ๒๕๖๙		ปี ๒๕๗๐		รวม ๕ ปี		
	จำนวนโครงการ	งบประมาณ	จำนวนโครงการ	งบประมาณ	จำนวนโครงการ	งบประมาณ	จำนวนโครงการ	งบประมาณ	จำนวนโครงการ	งบประมาณ	จำนวนโครงการ	งบประมาณ	
ยุทธศาสตร์ที่ ๕ ด้านพัฒนาโครงสร้างพื้นฐาน และสิ่งแวดล้อม													
๕.๔	แผนงานอุตสาหกรรมและการโยธา	๒๑	๓๔,๔๕๕,๐๐๐	๑๐	๒,๐๐๐,๐๐๐	๑๐	๒,๐๐๐,๐๐๐	๑	๒๐๐,๐๐๐	๐	-	๔๒	๓๘,๖๕๕,๐๐๐
รวม		๒๗	๓๔,๙๘๔,๐๐๐	๑๕	๒,๓๓๐,๐๐๐	๑๖	๒,๕๓๐,๐๐๐	๕	๓๓๐,๐๐๐	๔	๑๓๐,๐๐๐	๖๗	๔๐,๓๐๔,๐๐๐
รวมทั้งสิ้น		๖๙	๕๒,๑๑๙,๐๐๐	๖๑	๑๙,๕๗๓,๐๐๐	๖๒	๑๙,๗๗๓,๐๐๐	๕๑	๑๗,๕๗๓,๐๐๐	๕๐	๑๗,๓๗๓,๐๐๐	๒๙๓	๑๒๖,๔๑๑,๐๐๐



(แบบ ผ.๐๑/๑)

บัญชีสรุปโครงการพัฒนา ที่นำมาจากแผนพัฒนาหมู่บ้านและแผนชุมชน
องค์การบริหารส่วนตำบลปางกู๋
อำเภอโนนสัง จังหวัดหนองบัวลำภู



บัญชีสรุปโครงการพัฒนา ที่นำมาจากแผนพัฒนาหมู่บ้านและแผนชุมชน
องค์การบริหารส่วนตำบลปางกู่

บัญชีสรุปโครงการพัฒนา ที่นำมาจากแผนพัฒนา หมู่บ้าน และแผนชุมชน	ปี ๒๕๖๖		ปี ๒๕๖๗		ปี ๒๕๖๘		ปี ๒๕๖๙		ปี ๒๕๗๐		รวม ๕ ปี	
	จำนวน โครงการ	งบประมาณ	จำนวน โครงการ	งบประมาณ	จำนวน โครงการ	งบประมาณ	จำนวน โครงการ	งบประมาณ	จำนวน โครงการ	งบประมาณ	จำนวน โครงการ	งบประมาณ
หมู่บ้านที่ ๑	๒	๓๐๐,๐๐๐	๑	๒๐๐,๐๐๐	๑	๒๐๐,๐๐๐	-	-	-	-	๔	๗๐๐,๐๐๐
หมู่บ้านที่ ๒	๑	๒๐๐,๐๐๐	๑	๒๐๐,๐๐๐	๑	๒๐๐,๐๐๐	-	-	-	-	๓	๖๐๐,๐๐๐
หมู่บ้านที่ ๓	๑	๒๐๐,๐๐๐	๑	๒๐๐,๐๐๐	๑	๒๐๐,๐๐๐	-	-	-	-	๓	๖๐๐,๐๐๐
หมู่บ้านที่ ๔	๒	๗๐๐,๐๐๐	๑	๒๐๐,๐๐๐	๒	๔๐๐,๐๐๐	-	-	-	-	๕	๑,๓๐๐,๐๐๐
หมู่บ้านที่ ๕	๑	๒๐๐,๐๐๐	๑	๒๐๐,๐๐๐	๑	๒๐๐,๐๐๐	-	-	-	-	๓	๖๐๐,๐๐๐
หมู่บ้านที่ ๖	๑	๒๐๐,๐๐๐	๑	๒๐๐,๐๐๐	๒	๔๐๐,๐๐๐	-	-	-	-	๔	๘๐๐,๐๐๐
หมู่บ้านที่ ๗	๑	๒๐๐,๐๐๐	๑	๒๐๐,๐๐๐	๑	๒๐๐,๐๐๐	-	-	-	-	๓	๖๐๐,๐๐๐
หมู่บ้านที่ ๘	๑	๒๐๐,๐๐๐	๑	๒๐๐,๐๐๐	๑	๒๐๐,๐๐๐	-	-	-	-	๓	๖๐๐,๐๐๐
หมู่บ้านที่ ๙	๑	๒๐๐,๐๐๐	๑	๒๐๐,๐๐๐	๑	๒๐๐,๐๐๐	๑	๒๐๐,๐๐๐	-	-	๔	๘๐๐,๐๐๐
หมู่บ้านที่ ๑๐	๑	๒๐๐,๐๐๐	๒	๔๐๐,๐๐๐	๑	๒๐๐,๐๐๐	-	-	-	-	๔	๘๐๐,๐๐๐
รวมทั้งสิ้น	๑๒	๒,๖๐๐,๐๐๐	๑๑	๒,๒๐๐,๐๐๐	๑๒	๒,๔๐๐,๐๐๐	๑	๒๐๐,๐๐๐	-	-	๓๖	๗,๔๐๐,๐๐๐



(แบบ ผ.๐๒)

รายละเอียดโครงการพัฒนา
แผนพัฒนาท้องถิ่น (พ.ศ. ๒๕๖๖ - ๒๕๗๐)
องค์การบริหารส่วนตำบลปางกุ
อำเภอนนทบุรี จังหวัดหนองบัวลำภู



รายละเอียดโครงการพัฒนา
แผนพัฒนาท้องถิ่น (พ.ศ. ๒๕๖๖ - ๒๕๗๐)
องค์การบริหารส่วนตำบลปทุม อำเภอนोनั้ง จังหวัดหนองบัวลำภู

ก. ยุทธศาสตร์จังหวัด ๑ ยุทธศาสตร์การพัฒนาทรัพยากรมนุษย์และยกระดับคุณภาพชีวิต

ข. ยุทธศาสตร์การพัฒนาขององค์การปกครองส่วนท้องถิ่นในเขตจังหวัด หนองบัวลำภู ยุทธศาสตร์ที่ ๑ ด้านการพัฒนาคุณภาพชีวิตของประชาชนในท้องถิ่น
ยุทธศาสตร์ องค์การบริหารส่วนตำบลปทุม ยุทธศาสตร์ที่ ๑ ด้านการพัฒนาคุณภาพชีวิตประชาชน

๑.๑ แผนงาน : แผนงานบริหารงานทั่วไป

ที่	โครงการ	วัตถุประสงค์	เป้าหมาย (ผลผลิตของ โครงการ)	งบประมาณ					ตัวชี้วัด KPI	ผลที่คาดว่าจะ ได้รับ	ผู้รับผิดชอบ
				๒๕๖๖	๒๕๖๗	๒๕๖๘	๒๕๖๙	๒๕๗๐			
๑	อุดหนุนโครงการศูนย์ปฏิบัติการ ต่อสู้เพื่อเอาชนะยาเสพติดจังหวัด หนองบัวลำภู	อุดหนุนโครงการศูนย์ ปฏิบัติการต่อสู้เพื่อ เอาชนะยาเสพติด จังหวัดหนองบัวลำภู	อุดหนุน โครงการศูนย์ ปฏิบัติการ ต่อสู้เพื่อ เอาชนะยาเสพติด จังหวัด หนองบัวลำภู	๓๐,๐๐๐	๓๐,๐๐๐	๓๐,๐๐๐	๓๐,๐๐๐	๓๐,๐๐๐	อุดหนุนโครงการ ศูนย์ปฏิบัติการต่อสู้ เพื่อเอาชนะยาเสพติด จังหวัด หนองบัวลำภู	อุดหนุนโครงการ ศูนย์ปฏิบัติการ ต่อสู้เพื่อเอาชนะ ยาเสพติดจังหวัด หนองบัวลำภู	สำนักปลัด
รวม	๑ โครงการ	-	-	๓๐,๐๐๐	๓๐,๐๐๐	๓๐,๐๐๐	๓๐,๐๐๐	๓๐,๐๐๐	-	-	-



๑.๒ แผนงาน : แผนงานการรักษาความสงบภายใน

ที่	โครงการ	วัตถุประสงค์	เป้าหมาย (ผลผลิตของ โครงการ)	งบประมาณ					ตัวชี้วัด KPI	ผลที่คาดว่าจะ ได้รับ	ผู้รับผิดชอบ
				๒๕๖๖	๒๕๖๗	๒๕๖๘	๒๕๖๙	๒๕๗๐			
๑	โครงการตั้งด่านประจำจุดตรวจ ช่วงเทศกาลปีใหม่	เพื่อเป็นการป้องกัน ความสงบเรียบร้อย	๑๐ หมู่บ้าน	๔๐,๐๐๐	๔๐,๐๐๐	๔๐,๐๐๐	๔๐,๐๐๐	๔๐,๐๐๐	อุบัติเหตุลดน้อยลง	ประชาชน ภายในตำบล ได้รับการ ช่วยเหลือ	สำนักปลัด
๒	โครงการตั้งด่านประจำจุดตรวจ ช่วงเทศกาลสงกรานต์	เพื่อเป็นการป้องกัน ความสงบเรียบร้อย	๑๐ หมู่บ้าน	๔๐,๐๐๐	๔๐,๐๐๐	๔๐,๐๐๐	๔๐,๐๐๐	๔๐,๐๐๐	อุบัติเหตุลดน้อยลง	ประชาชน ภายในตำบล ได้รับการ ช่วยเหลือ	สำนักปลัด
๓	โครงการฝึกอบรมอาสาสมัคร ป้องกันภัยฝ่ายพลเรือน (หลักสูตร จัดตั้ง)	เพื่อเป็นการป้องกัน ความสงบเรียบร้อย	อาสาสมัคร ป้องกันภัย ฝ่ายพลเรือน	๑๐๐,๐๐๐					อาสาสมัครป้องกัน ภัยฝ่ายพลเรือนมี ทักษะ	อาสาสมัคร ป้องกันภัยฝ่าย พลเรือนมี ความรู้ ความสามารถ	สำนักปลัด
๔	โครงการส่งเสริมความรู้เกี่ยวกับ ภัย	พัฒนาบุคลากร และ ส่งเสริมความรู้ด้านภัย ต่างๆ	ประชาชนใน ตำบล	๒๐,๐๐๐	๒๐,๐๐๐	๒๐,๐๐๐	๒๐,๐๐๐	๒๐,๐๐๐	บุคลากร ประชาชน มีความรู้เพิ่มมากขึ้น	บุคลากร ประชาชนมี ความรู้ด้านภัย ต่างๆ	สำนักปลัด



ที่	โครงการ	วัตถุประสงค์	เป้าหมาย (ผลผลิตของ โครงการ)	งบประมาณ					ตัวชี้วัด KPI	ผลที่คาดว่าจะ ได้รับ	ผู้รับผิดชอบ
				๒๕๖๖	๒๕๖๗	๒๕๖๘	๒๕๖๙	๒๕๗๐			
๕	โครงการอบรมการป้องกันและ ระงับอัคคีภัย	พัฒนาบุคลากรและ ส่งเสริมความรู้ด้านการ ป้องกันและระงับ อัคคีภัย	บุคลากรและ ประชาชนใน ตำบล	๑๐,๐๐๐	๑๐,๐๐๐	๑๐,๐๐๐	๑๐,๐๐๐	๑๐,๐๐๐	บุคลากรและ ประชาชนในตำบล มีความรู้เพิ่มขึ้น	บุคลากรและ ประชาชนใน ตำบลมีความรู้ ด้านการ ป้องกันและ ระงับอัคคีภัย	สำนักปลัด
รวม	๕ โครงการ			๒๑๐,๐๐๐	๑๑๐,๐๐๐	๑๑๐,๐๐๐	๑๑๐,๐๐๐	๑๑๐,๐๐๐			



๑.๓ แผนงาน : แผนงานการศึกษา

ที่	โครงการ	วัตถุประสงค์	เป้าหมาย (ผลผลิตของ โครงการ)	งบประมาณ					ตัวชี้วัด KPI	ผลที่คาดว่าจะ ได้รับ	ผู้รับผิดชอบ
				๒๕๖๖	๒๕๖๗	๒๕๖๘	๒๕๖๙	๒๕๗๐			
๑	โครงการกิจกรรมวันเด็กแห่งชาติ	เพื่อให้ตระหนักถึง ความสำคัญของเด็ก	๑๐ แห่ง	๓๐,๐๐๐	๓๐,๐๐๐	๓๐,๐๐๐	๓๐,๐๐๐	๓๐,๐๐๐	ร้อยละ ของเด็กเล็ก ที่ได้รับส่งเสริม พัฒนาและการ เรียนรู้เพิ่มขึ้น	ตระหนักถึง ความสำคัญ ของเด็ก	กองการศึกษา ศาสนาและ วัฒนธรรม
๒	โครงการนิทรรศการและ แสดงผลงานเด็กก่อนเข้าเรียน ระดับอนุบาล	เพื่อศูนย์มีบรรยากาศ กับการเรียนเหมาะสม	นักเรียนสังกัด ศพด.ปางกู่	๑๐,๐๐๐	๑๐,๐๐๐	๑๐,๐๐๐	๑๐,๐๐๐	๑๐,๐๐๐	ร้อยละหรือจำนวน ผู้เข้าร่วมกิจกรรม	มีสถานที่ เหมาะสมการ เรียนรู้ ศูนย์มี บรรยากาศ เหมาะสม	กองการศึกษา ศาสนาและ วัฒนธรรม
๓	โครงการอุดหนุนอาหารกลางวัน สถานศึกษาในเขตองค์การ บริหารส่วนตำบลปางกู่	อุดหนุนอาหาร กลางวันสถานศึกษา ในเขตองค์การบริหาร ส่วนตำบลปางกู่	อุดหนุน อาหาร กลางวัน สถานศึกษา ในเขต	๒,๒๐๐,๐๐๐	๒,๒๐๐,๐๐๐	๒,๒๐๐,๐๐๐	๒,๒๐๐,๐๐๐	๒,๒๐๐,๐๐๐	อุดหนุนอาหาร กลางวัน สถานศึกษาในเขต องค์การบริหาร ส่วนตำบลปางกู่	อุดหนุนอาหาร กลางวัน สถานศึกษาใน เขตองค์การ บริหารส่วน ตำบลปางกู่	กอง การศึกษา ศาสนาและ วัฒนธรรม
๔	อุดหนุนโครงการกิจกรรมเข้า ค่ายลูกเสือ - เนตรนารี อย่างมี คุณภาพ	ส่งเสริมกิจกรรมของ นักเรียนในตำบลปางกู่	นักเรียนใน ตำบลปางกู่	๑๐,๐๐๐	๑๐,๐๐๐	๑๐,๐๐๐	๑๐,๐๐๐	๑๐,๐๐๐	ร้อยละของนักเรียน ที่ร่วมกิจกรรม	กิจกรรมเข้า ค่ายลูกเสือ - เนตรนารี อย่าง มีคุณภาพ	กอง การศึกษา ศาสนาและ วัฒนธรรม



ที่	โครงการ	วัตถุประสงค์	เป้าหมาย (ผลผลิตของ โครงการ)	งบประมาณ					ตัวชี้วัด KPI	ผลที่คาดว่าจะ ได้รับ	ผู้รับผิดชอบ
				๒๕๖๖	๒๕๖๗	๒๕๖๘	๒๕๖๙	๒๕๗๐			
๕	อุดหนุนโครงการแข่งขันกีฬา นักเรียนตำบลปางกู่	ส่งเสริมกิจกรรมของ นักเรียนในตำบลปางกู่	นักเรียนใน ตำบลปางกู่	๓๐,๐๐๐	๓๐,๐๐๐	๓๐,๐๐๐	๓๐,๐๐๐	๓๐,๐๐๐	ร้อยละของนักเรียน ที่ร่วมกิจกรรม	กิจกรรมของ นักเรียนใน ตำบลปางกู่ ได้รับการ ส่งเสริม	กองการศึกษา ศาสนาและ วัฒนธรรม
๖	โครงการสนับสนุนค่าใช้จ่ายการ บริหารสถานศึกษา(ค่าใช้จ่ายใน การจัดการศึกษาสำหรับศูนย์ เด็กเล็ก)	เพื่อเป็นค่าใช้จ่ายใน การจัดการศึกษา สำหรับศูนย์เด็กเล็ก	ค่าใช้จ่ายใน การจัด การศึกษา สำหรับศูนย์ เด็กเล็ก	๒๐๐,๐๐๐	๒๐๐,๐๐๐	๒๐๐,๐๐๐	๒๐๐,๐๐๐	๒๐๐,๐๐๐	ระบบการศึกษาได้ มาตรฐาน	ศูนย์พัฒนาเด็ก เล็กมีคุณภาพ และได้ มาตรฐาน	กองการศึกษา ศาสนาและ วัฒนธรรม
๗	โครงการสนับสนุนค่าใช้จ่ายการ บริหารสถานศึกษา(ค่าจัดการ เรียนการสอนของศูนย์พัฒนา เด็กเล็ก)	เป็นค่าจัดการเรียน การสอนของศูนย์ พัฒนาเด็กเล็ก	นักเรียนสังกัด ศพด.ปางกู่	๒๐๐,๐๐๐	๒๐๐,๐๐๐	๒๐๐,๐๐๐	๒๐๐,๐๐๐	๒๐๐,๐๐๐	การจัดการเรียน การสอนที่ได้ มาตรฐาน	ศูนย์พัฒนาเด็ก เล็กมีคุณภาพ และได้ มาตรฐาน	กอง การศึกษา ศาสนาและ วัฒนธรรม
๘	โครงการสนับสนุนค่าใช้จ่ายการ บริหารสถานศึกษา(อาหาร กลางวันสำหรับศูนย์พัฒนาเด็ก)	เป็นอาหารกลางวัน สำหรับศูนย์พัฒนาเด็ก	นักเรียนสังกัด ศพด.ปางกู่	๖๐๐,๐๐๐	๖๐๐,๐๐๐	๖๐๐,๐๐๐	๖๐๐,๐๐๐	๖๐๐,๐๐๐	นักเรียน ศพด. ได้ รับประทานอาหาร ที่มีคุณภาพ	อาหารกลางวัน สำหรับศูนย์ พัฒนาเด็ก ครบถ้วน	กอง การศึกษา ศาสนาและ วัฒนธรรม
รวม	๘ โครงการ			๓,๒๘๐,๐๐๐	๓,๒๘๐,๐๐๐	๓,๒๘๐,๐๐๐	๓,๒๘๐,๐๐๐	๓,๒๘๐,๐๐๐			



๑.๔ แผนงาน : แผนงานสาธารณสุข

ที่	โครงการ	วัตถุประสงค์	เป้าหมาย (ผลผลิตของ โครงการ)	งบประมาณ					ตัวชี้วัด KPI	ผลที่คาดว่าจะ ได้รับ	ผู้รับผิดชอบ
				๒๕๖๖	๒๕๖๗	๒๕๖๘	๒๕๖๙	๒๕๗๐			
๑	โครงการสัตว์ปลอดโรคคน ปลอดภัยจากโรคพิษสุนัขบ้า ตามพระปณิธานศาสตราจารย์ ดร.สมเด็จพะเจ้าลูกเธอเจ้าฟ้า จุฬาภรณวลัยลักษณ์ อัครราช กุมารี	เพื่อป้องกันและ ควบคุมการแพร่ ระบาดของโรคพิษ สุนัขบ้า ในเขตพื้นที่	ปีละ ๑ ครั้ง	๑๐๐,๐๐๐	๑๐๐,๐๐๐	๑๐๐,๐๐๐	๑๐๐,๐๐๐	๑๐๐,๐๐๐	สุนัขและแมว ที่ขึ้น ทะเบียนได้รับการ ฉีดวัคซีนครบถ้วน	พื้นที่ตำบลปาง กู่ไม่พบการ ระบาดของโรค พิษสุนัขบ้า	สำนักปลัด
๒	โครงการอุดหนุนสำหรับการ ดำเนินงานตามแนวทาง โครงการพระดำริด้าน สาธารณสุข	เพื่อเป็นการพัฒนา คุณภาพการให้บริการ ด้านสาธารณสุข	๑๐ หมู่บ้าน	๒๐๐,๐๐๐	๒๐๐,๐๐๐	๒๐๐,๐๐๐	๒๐๐,๐๐๐	๒๐๐,๐๐๐	สุขภาพประชาชนดี ขึ้น	ประชาชนมี สุขภาพดีขึ้น	สำนักปลัด
๓	โครงการการแพทย์ฉุกเฉิน ตำบลปางกู่	เพื่อสนับสนุนและสิ่ง เสริมในการดำเนินการ การแพทย์ฉุกเฉิน	ประชาชน ตำบลปางกู่	๓๐๐,๐๐๐	๓๐๐,๐๐๐	๓๐๐,๐๐๐	๓๐๐,๐๐๐	๓๐๐,๐๐๐	ร้อยละของการ ได้รับการช่วยเหลือ	ประชาชน ภายในตำบล ได้รับการ ช่วยเหลือ	สำนักปลัด
รวม	๓ โครงการ			๖๐๐,๐๐๐	๖๐๐,๐๐๐	๖๐๐,๐๐๐	๖๐๐,๐๐๐	๖๐๐,๐๐๐			



๑.๕ แผนงาน : แผนงานสังคมสงเคราะห์

ที่	โครงการ	วัตถุประสงค์	เป้าหมาย (ผลผลิตของ โครงการ)	งบประมาณ					ตัวชี้วัด KPI	ผลที่คาดว่าจะ ได้รับ	ผู้รับผิดชอบ
				๒๕๖๖	๒๕๖๗	๒๕๖๘	๒๕๖๙	๒๕๗๐			
๑	อุดหนุนโครงการดำเนินงานตามภารกิจของเหล่ากาชาดจังหวัดหนองบัวลำภู	เพื่อให้การช่วยเหลือบรรเทาทุกข์ผู้ประสบสาธารณภัยช่วยเหลือสังคมสงเคราะห์แก่ราษฎรที่ประสบความทุกข์ยากเดือดร้อนและผู้ด้วยโอกาส	ช่วยเหลือประชาชนที่ยากไร้และผู้ด้อยโอกาสที่มีความเป็นอยู่ขัดสน ผิดเค็องหรือประสบภัย อุทกภัยวาตภัยหรือผู้เจ็บป่วยอนาถา	๒๐,๐๐๐	๒๐,๐๐๐	๒๐,๐๐๐	๒๐,๐๐๐	๒๐,๐๐๐	ประชาชนผู้ยากไร้ ผู้เดือดร้อนและผู้ประสบภัยได้รับการช่วยเหลือให้พ้นทุกข์ยาก บรรเทาทุกข์ให้เบาบางลง	ประชาชนผู้ยากไร้ผู้เดือดร้อนและประสบภัยได้รับการช่วยเหลือให้พ้นทุกข์ยาก บรรเทาทุกข์ให้เบาบางลง	กองสวัสดิการสังคม
รวม	๓ โครงการ			๒๐,๐๐๐	๒๐,๐๐๐	๒๐,๐๐๐	๒๐,๐๐๐	๒๐,๐๐๐			



๑.๖ แผนงาน : แผนงานสร้างความเข้มแข็งของชุมชน

ที่	โครงการ	วัตถุประสงค์	เป้าหมาย (ผลผลิตของ โครงการ)	งบประมาณ					ตัวชี้วัด KPI	ผลที่คาดว่าจะ ได้รับ	ผู้รับผิดชอบ
				๒๕๖๖	๒๕๖๗	๒๕๖๘	๒๕๖๙	๒๕๗๐			
๑	โครงการส่งเสริมอาชีพของ ประชาชน ตำบลปางกู่	เพื่อพัฒนาศักยภาพ ของครัวเรือนและ ชุมชนในการประกอบ สัมมาชีพตามแนว ปรัชญาของเศรษฐกิจ พอเพียง	ประชาชนใน พื้นที่	๕๐,๐๐๐	๕๐,๐๐๐	๕๐,๐๐๐	๕๐,๐๐๐	๕๐,๐๐๐	ครัวเรือมีรายได้ เพิ่มขึ้นร้อยละ ๓ ต่อปี	ประชาชนในเขต พื้นที่ได้รับการ อบรมวิชาชีพ และได้รับการ ส่งเสริมการ ประกอบอาชีพ	กองสวัสดิการ สังคม
๒	โครงการศูนย์พัฒนาคุณภาพ ชีวิต และส่งเสริมอาชีพผู้สูงอายุ ตำบลปางกู่	ส่งเสริมอาชีพผู้สูงอายุ ตำบลปางกู่	๑๐๐ คน	๒๐,๐๐๐	๒๐,๐๐๐	๒๐,๐๐๐	๒๐,๐๐๐	๒๐,๐๐๐	ร้อยละของ ผู้เข้าร่วมกิจกรรม	ส่งเสริมอาชีพ ผู้สูงอายุตำบล ปางกู่	กองสวัสดิการ สังคม
๓	โครงการพัฒนาศักยภาพเด็ก และเยาวชนตำบลปางกู่	เพื่อส่งเสริมและ พัฒนาเด็กและ เยาวชนให้ใช้ชีวิตใน สังคมอย่างมีความสุข	๑๐๐ คน	๒๐,๐๐๐	๒๐,๐๐๐	๒๐,๐๐๐	๒๐,๐๐๐	๒๐,๐๐๐	ร้อยละหรือจำนวน ผู้เข้าร่วมกิจกรรม	เด็กและเยาวชน ในตำบลปางกู่ใช้ ชีวิตในสังคมได้ อย่างมีความสุข	กองสวัสดิการ สังคม
๔	โครงการป้องกันและแก้ไข ปัญหาความรุนแรงต่อเด็ก สตรี และบุคคลในครอบครัว	เพื่อให้สังคมและ ชุมชนมีส่วนในการ ป้องกันแก้ไขปัญหา ความรุนแรงที่เกิด ขึ้นกับเด็ก/สตรี/และ บุคคลในครอบครัว	๑๐๐ คน	๒๐,๐๐๐	๒๐,๐๐๐	๒๐,๐๐๐	๒๐,๐๐๐	๒๐,๐๐๐	ร้อยละหรือจำนวน ผู้เข้าร่วมกิจกรรม	ประชาชนเห็น ความสำคัญของ ปัญหาความ รุนแรงต่อเด็ก สตรี และบุคคล ในครอบครัว	กองสวัสดิการ สังคม



ที่	โครงการ	วัตถุประสงค์	เป้าหมาย (ผลผลิตของ โครงการ)	งบประมาณ					ตัวชี้วัด KPI	ผลที่คาดว่าจะ ได้รับ	ผู้รับผิดชอบ
				๒๕๖๖	๒๕๖๗	๒๕๖๘	๒๕๖๙	๒๕๗๐			
๕	โครงการรณรงค์ป้องกันและ แก้ไขปัญหายาเสพติด (To Be Number One)	เพื่อให้เยาวชนห่างไกล ยาเสพติดและใช้เวลา ว่างให้เกิดประโยชน์	๕๐ คน	๑๐,๐๐๐	๑๐,๐๐๐	๑๐,๐๐๐	๑๐,๐๐๐	๑๐,๐๐๐	จำนวนร้อยละ ผู้เข้าร่วมโครงการ	เยาวชนมีความรู้ ห่างไกลยาเสพติด	กองสวัสดิการ สังคม
๖	โครงการโรงเรียนผู้สูงอายุตำบล ปางกู่	เพื่อส่งเสริมกิจกรรม การเรียนรู้และเตรียม ความพร้อมเข้าสู่สังคม ผู้สูงอายุ	ผู้สูงอายุตำบล ปางกู่ จำนวน ๕๐ คน		๕๐,๐๐๐	๕๐,๐๐๐	๕๐,๐๐๐	๕๐,๐๐๐	ผู้สูงอายุเข้าสู่สังคม ผู้สูงอายุได้อย่างมี ความสุข	ผู้สูงอายุได้ร่วม กิจกรรมการ เรียนรู้ตลอด ชีวิต	กองสวัสดิการ สังคม
๗	โครงการส่งเสริมการจัดทำบัญชี ครัวเรือน	เพื่อส่งเสริมให้ ประชาชนรู้จักบริหาร จัดการด้านการเงิน เพื่อนำไปวางแผน รายรับ รายจ่ายใน ครัวเรือน	ประชาชน ตำบลปางกู่ จำนวน ๕๐ คน		๒๐,๐๐๐	๒๐,๐๐๐	๒๐,๐๐๐	๒๐,๐๐๐	ประชาชนสามารถ วางแผนด้าน การเงินอย่างมี คุณภาพ	ประชาชนทราบ ถึงรายรับ รายจ่ายและ สามารถวางแผนการใช้จ่าย ในครัวเรือน	กองสวัสดิการ สังคม
๘	โครงการส่งเสริมอาชีพอิสระให้ เด็กและเยาวชนตำบลปางกู่	เพื่อส่งเสริมให้เด็กและ เยาวชนมีทักษะอาชีพ อิสระและใช้เวลาว่าง ให้เป็นประโยชน์	เด็กเยาวชน ตำบลปางกู่ จำนวน ๕๐ คน		๒๐,๐๐๐	๒๐,๐๐๐	๒๐,๐๐๐	๒๐,๐๐๐	เยาวชนมีทักษะ อาชีพ	เด็กและเยาวชน ได้รับความรู้ มี ทักษะอาชีพ อิสระและใช้ เวลาว่างให้เป็น ประโยชน์	กองสวัสดิการ สังคม



ที่	โครงการ	วัตถุประสงค์	เป้าหมาย (ผลผลิตของ โครงการ)	งบประมาณ					ตัวชี้วัด KPI	ผลที่คาดว่าจะ ได้รับ	ผู้รับผิดชอบ
				๒๕๖๖	๒๕๖๗	๒๕๖๘	๒๕๖๙	๒๕๗๐			
๙	โครงการพัฒนาศักยภาพศูนย์ พัฒนาครอบครัวในชุมชนตำบล ปทุม	เพื่อพัฒนาศักยภาพ คณะกรรมการศูนย์ พัฒนาครอบครัวใน ชุมชนให้มีความ เข้มแข็งและสร้าง ความอบอุ่นในชุมชน	คณะกรรมการ การและ ประชาชนใน ตำบลปทุม จำนวน ๕๐ คน		๒๐,๐๐๐	๒๐,๐๐๐	๒๐,๐๐๐	๒๐,๐๐๐	คณะกรรมการ/ ประชาชน มีทักษะ ในการบริหาร ศูนย์ฯ	คณะกรรมการ และประชาชน ได้รับความรู้มี ทักษะในการ บริหารศูนย์ พัฒนา ครอบครัวใน ชุมชนสร้าง ครอบครัว เข้มแข็งและ อบอุ่น	กองสวัสดิการ สังคม
๑๐	โครงการอบรม และศึกษาดูงาน ตามหลักปรัชญาเศรษฐกิจ พอเพียง	เพื่ออบรมให้ความรู้แก่ ประชาชนเจ้าหน้าที่ โดยการนำหลัก ปรัชญาเศรษฐกิจ พอเพียงมาปรับใช้ และแก้ไขปัญหาเชิง บูรณาการ	เด็กเยาวชน ตำบลปทุม จำนวน ๘๐ คน		๙๘,๐๐๐	๙๘,๐๐๐	๙๘,๐๐๐	๙๘,๐๐๐	นำหลักปรัชญา เศรษฐกิจพอเพียง มาปรับใช้และ แก้ไขปัญหาเชิง บูรณาการได้	ผู้เข้าอบรมได้รับ ความรู้และเพิ่ม ทักษะในการนำ หลักปรัชญา เศรษฐกิจ พอเพียงมาปรับ ใช้และแก้ไข ปัญหาเชิงบูรณา การ	กองสวัสดิการ สังคม
รวม	๑๐ โครงการ			๑๒๐,๐๐๐	๓๒๘,๐๐๐	๓๒๘,๐๐๐	๓๒๘,๐๐๐	๓๒๘,๐๐๐			



๑.๗ แผนงาน : แผนงานการศาสนาวัฒนธรรมและนันทนาการ

ที่	โครงการ	วัตถุประสงค์	เป้าหมาย (ผลผลิตของ โครงการ)	งบประมาณ					ตัวชี้วัด KPI	ผลที่คาดว่าจะ ได้รับ	ผู้รับผิดชอบ
				๒๕๖๖	๒๕๖๗	๒๕๖๘	๒๕๖๙	๒๕๗๐			
๑	โครงการส่งเสริมกิจกรรม ผู้สูงอายุตำบลปางกู่	ส่งเสริมกิจกรรม ผู้สูงอายุตำบลปางกู่	ผู้สูงอายุใน ตำบล	๕๐,๐๐๐	๕๐,๐๐๐	๕๐,๐๐๐	๕๐,๐๐๐	๕๐,๐๐๐	ร้อยละหรือจำนวน ผู้เข้าร่วมกิจกรรม	ผู้สูงอายุตำบล ปางกู่ สามารถ ดำเนินชีวิตได้ อย่างมี ความสุข	สำนัก/กอง การศึกษา ศาสนาและ วัฒนธรรม
๒	โครงการแข่งขันกีฬาประจำ ตำบลปางกู่	ให้ประชาชนได้ออก กำลังกายส่งเสริม ความสามัคคี	ประชาชนใน ตำบลทั้ง ๑๐ หมู่บ้าน	๒๐๐,๐๐๐	๒๐๐,๐๐๐	๒๐๐,๐๐๐	๒๐๐,๐๐๐	๒๐๐,๐๐๐	ร้อยละหรือจำนวน ผู้เข้าร่วมกิจกรรม	ประชาชนมี สุขภาพ ร่างกาย แข็งแรง	สำนัก/กอง การศึกษา ศาสนาและ วัฒนธรรม
รวม	๑๐ โครงการ			๒๕๐,๐๐๐	๒๕๐,๐๐๐	๒๕๐,๐๐๐	๒๕๐,๐๐๐	๒๕๐,๐๐๐			



๑.๘ แผนงาน : แผนงานการเกษตร

ที่	โครงการ	วัตถุประสงค์	เป้าหมาย (ผลผลิตของ โครงการ)	งบประมาณ					ตัวชี้วัด KPI	ผลที่คาดว่าจะ ได้รับ	ผู้รับผิดชอบ
				๒๕๖๖	๒๕๖๗	๒๕๖๘	๒๕๖๙	๒๕๗๐			
๑	โครงการพัฒนาชุมชนตามแนว ปรัชญาเศรษฐกิจพอเพียง	เพื่อพัฒนาศักยภาพ ของครัวเรือนและ ชุมชนในการประกอบ สัมมาชีพตามแนว ปรัชญาของเศรษฐกิจ พอเพียง	ประชาชนใน หมู่บ้านและ ชุมชนในเขต พื้นที่	๕๐,๐๐๐	๕๐,๐๐๐	๕๐,๐๐๐	๕๐,๐๐๐	๕๐,๐๐๐	ประชาชนมีรายได้ เพิ่มและค่าใช้จ่าย ร้อยละ ๓ ต่อปี	ประชาชนใน เขตพื้นที่ได้รับ การอบรม วิชาชีพและ ได้รับการ ส่งเสริมการ ประกอบอาชีพ	สำนักปลัด
รวม	๑ โครงการ			๕๐,๐๐๐	๕๐,๐๐๐	๕๐,๐๐๐	๕๐,๐๐๐	๕๐,๐๐๐			



รายละเอียดโครงการพัฒนา
แผนพัฒนาท้องถิ่น (พ.ศ. ๒๕๖๖ - ๒๕๗๐)
องค์การบริหารส่วนตำบลปางกู่ อำเภอโนนสัง จังหวัดหนองบัวลำภู

ก. ยุทธศาสตร์จังหวัด ๑ ยุทธศาสตร์การพัฒนาทรัพยากรมนุษย์และยกระดับคุณภาพชีวิต

ข. ยุทธศาสตร์การพัฒนาขององค์การปกครองส่วนท้องถิ่นในเขตจังหวัด หนองบัวลำภู ยุทธศาสตร์ที่ ๑ ด้านการพัฒนาคุณภาพชีวิตของประชาชนในท้องถิ่น

ยุทธศาสตร์ องค์การบริหารส่วนตำบลปางกู่ ยุทธศาสตร์ที่ ๒ ด้านการสร้างโอกาส และความเสมอภาคทางสังคม

๒.๑ แผนงาน : แผนงานสร้างความเข้มแข็งของชุมชน

ที่	โครงการ	วัตถุประสงค์	เป้าหมาย (ผลผลิตของ โครงการ)	งบประมาณ					ตัวชี้วัด KPI	ผลที่คาดว่าจะ ได้รับ	ผู้รับผิดชอบ
				๒๕๖๖	๒๕๖๗	๒๕๖๘	๒๕๖๙	๒๕๗๐			
๑	โครงการพัฒนาคุณภาพชีวิต ผู้สูงอายุ ผู้พิการ และ ผู้ด้อยโอกาส	เพื่อให้ความรู้แก่ ผู้สูงอายุ ผู้พิการ และ ผู้ด้อยโอกาส	๑๐๐ คน	๒๐,๐๐๐	๒๐,๐๐๐	๒๐,๐๐๐	๒๐,๐๐๐	๒๐,๐๐๐	ร้อยละหรือจำนวน ผู้เข้าร่วมกิจกรรม	ผู้สูงอายุผู้พิการ และผู้ด้อยโอกาส มีความรู้ความ เข้าใจในการใช้ ชีวิต	กอง สวัสดิการ สังคม
รวม	๑ โครงการ	-	-	๒๐,๐๐๐	๒๐,๐๐๐	๒๐,๐๐๐	๒๐,๐๐๐	๒๐,๐๐๐	-	-	-



๒.๒ แผนงาน : แผนงานงบกกลาง

ที่	โครงการ	วัตถุประสงค์	เป้าหมาย (ผลผลิตของ โครงการ)	งบประมาณ					ตัวชี้วัด KPI	ผลที่คาดว่าจะ ได้รับ	ผู้รับผิดชอบ
				๒๕๖๖	๒๕๖๗	๒๕๖๘	๒๕๖๙	๒๕๗๐			
๑	โครงการจ่ายเบี้ยยังชีพผู้สูงอายุ	เพื่อสนับสนุนเบี้ยยังชีพแก่ผู้สูงอายุ	ผู้สูงอายุ ตำบลปางกู่	๘,๐๐๐,๐๐๐	๘,๐๐๐,๐๐๐	๘,๐๐๐,๐๐๐	๘,๐๐๐,๐๐๐	๘,๐๐๐,๐๐๐	จำนวนผู้สูงอายุที่ได้รับเบี้ยยังชีพ	ผู้สูงอายุได้รับเบี้ยยังชีพ	กองสวัสดิการสังคม
๒	โครงการจ่ายเบี้ยยังชีพคนพิการ	เพื่อสนับสนุนเบี้ยยังชีพแก่ผู้พิการ ตำบลปางกู่	ผู้พิการ ตำบลปางกู่	๓,๑๐๐,๐๐๐	๓,๑๐๐,๐๐๐	๓,๑๐๐,๐๐๐	๓,๑๐๐,๐๐๐	๓,๑๐๐,๐๐๐	จำนวนผู้พิการที่ได้รับเบี้ยยังชีพ	ผู้พิการได้รับเบี้ยยังชีพ	กองสวัสดิการสังคม
๓	โครงการจ่ายเบี้ยยังชีพผู้ป่วยเอดส์	เพื่อสนับสนุนเบี้ยยังชีพแก่ผู้ป่วยติดเชื้อ ตำบลปางกู่	ผู้ป่วยติดเชื้อ ตำบลปางกู่	๑๕๐,๐๐๐	๑๕๐,๐๐๐	๑๕๐,๐๐๐	๑๕๐,๐๐๐	๑๕๐,๐๐๐	จำนวนผู้ป่วยติดเชื้อที่ได้รับเบี้ยยังชีพ	ผู้ป่วยติดเชื้อได้รับเบี้ยยังชีพ	กองสวัสดิการสังคม
รวม	๓ โครงการ	-	-	๑๑,๒๕๐,๐๐๐	๑๑,๒๕๐,๐๐๐	๑๑,๒๕๐,๐๐๐	๑๑,๒๕๐,๐๐๐	๑๑,๒๕๐,๐๐๐	-	-	-



รายละเอียดโครงการพัฒนา
แผนพัฒนาท้องถิ่น (พ.ศ. ๒๕๖๖ - ๒๕๗๐)
องค์การบริหารส่วนตำบลปางกู่ อำเภอโนนสัง จังหวัดหนองบัวลำภู

ก. ยุทธศาสตร์จังหวัด ๑ ยุทธศาสตร์การพัฒนาทรัพยากรมนุษย์และยกระดับคุณภาพชีวิต

ข. ยุทธศาสตร์การพัฒนาขององค์การปกครองส่วนท้องถิ่นในเขตจังหวัด หนองบัวลำภู ยุทธศาสตร์ที่ ๓ ด้านศิลปวัฒนธรรม จารีตประเพณี และภูมิปัญญาท้องถิ่น

ยุทธศาสตร์ องค์การบริหารส่วนตำบลปางกู่ ยุทธศาสตร์ที่ ๓ ด้านการส่งเสริมสนับสนุนวัฒนธรรมอันดีของชาติ และประเพณีท้องถิ่น

๓.๑ แผนงาน : แผนงานบริหารงานทั่วไป

ที่	โครงการ	วัตถุประสงค์	เป้าหมาย (ผลผลิตของ โครงการ)	งบประมาณ					ตัวชี้วัด KPI	ผลที่คาดว่าจะ ได้รับ	ผู้รับผิดชอบ
				๒๕๖๖	๒๕๖๗	๒๕๖๘	๒๕๖๙	๒๕๗๐			
๑	โครงการบริหารจัดการงานพระราชพิธีและรัฐพิธี(อำเภอ)	อุดหนุนโครงการบริหารจัดการงานพระราชพิธีและรัฐพิธี (อำเภอ)	อุดหนุนโครงการบริหารจัดการงานพระราชพิธีและรัฐพิธี (อำเภอ)	๑๕,๐๐๐	๑๕,๐๐๐	๑๕,๐๐๐	๑๕,๐๐๐	๑๕,๐๐๐	อุดหนุนโครงการบริหารจัดการงานพระราชพิธีและรัฐพิธี(อำเภอ)	อุดหนุนโครงการบริหารจัดการงานพระราชพิธีและรัฐพิธี (อำเภอ)	สำนักปลัด
รวม	๑ โครงการ	-	-	๑๕,๐๐๐	๑๕,๐๐๐	๑๕,๐๐๐	๑๕,๐๐๐	๑๕,๐๐๐	-	-	-



๓.๒ แผนงาน : แผนงานการศาสนาวัฒนธรรมและนันทนาการ

ที่	โครงการ	วัตถุประสงค์	เป้าหมาย (ผลผลิตของ โครงการ)	งบประมาณ					ตัวชี้วัด KPI	ผลที่คาดว่าจะ ได้รับ	ผู้รับผิดชอบ
				๒๕๖๖	๒๕๖๗	๒๕๖๘	๒๕๖๙	๒๕๗๐			
๑	โครงการสักการะสมเด็จพระนเรศวรมหาราช	เพื่อส่งเสริมงาน ประเพณีท้องถิ่น	ปีละ ๑ ครั้ง	๓๐,๐๐๐	๓๐,๐๐๐	๓๐,๐๐๐	๓๐,๐๐๐	๓๐,๐๐๐	ร้อยละหรือจำนวน ผู้เข้าร่วมกิจกรรม	ประเพณีท้องถิ่น ได้รับการส่งเสริม	กอง การศึกษา
๒	โครงการจัดงานบวงสรวง ศาลหลักเมือง	เพื่อส่งเสริมงาน ประเพณีท้องถิ่น	ปีละ ๑ ครั้ง	๑๕,๐๐๐	๑๕,๐๐๐	๑๕,๐๐๐	๑๕,๐๐๐	๑๕,๐๐๐	จำนวนผู้เข้าร่วม กิจกรรม	สนับสนุนงานรัฐ พิธีและประเพณี ต่างๆ	กอง การศึกษา
๓	โครงการสนับสนุนบุญทอดเทียน	เพื่อส่งเสริมงาน ประเพณีท้องถิ่น	หมู่บ้านที่ขอ งบประมาณ สนับสนุน	๑๐,๐๐๐	๑๐,๐๐๐	๑๐,๐๐๐	๑๐,๐๐๐	๑๐,๐๐๐	มีการจัดงานและมี ผู้เข้าร่วมกิจกรรม	ประเพณีท้องถิ่น ได้รับการส่งเสริม	กอง การศึกษา
๔	โครงการสนับสนุนบุญบังไฟ	เพื่อส่งเสริมงาน ประเพณีท้องถิ่น	๑๐ หมู่บ้าน	๑๐๐,๐๐๐	๑๐๐,๐๐๐	๑๐๐,๐๐๐	๑๐๐,๐๐๐	๑๐๐,๐๐๐	มีการจัดงานและมี ผู้เข้าร่วมกิจกรรม	ประเพณีท้องถิ่น ได้รับการส่งเสริม	กอง การศึกษา
๕	โครงการสนับสนุนบุญมหาชาติ	เพื่อส่งเสริมงาน ประเพณีท้องถิ่น	หมู่บ้านที่ขอ งบประมาณ สนับสนุน	๒๐,๐๐๐	๒๐,๐๐๐	๒๐,๐๐๐	๒๐,๐๐๐	๒๐,๐๐๐	มีการจัดงานและมี ผู้เข้าร่วมกิจกรรม	ประเพณีท้องถิ่น ได้รับการส่งเสริม	กอง การศึกษา
รวม	๕ โครงการ	-	-	๑๗๕,๐๐๐	๑๗๕,๐๐๐	๑๗๕,๐๐๐	๑๗๕,๐๐๐	๑๗๕,๐๐๐	-	-	-



รายละเอียดโครงการพัฒนา
แผนพัฒนาท้องถิ่น (พ.ศ. ๒๕๖๖ - ๒๕๗๐)

องค์การบริหารส่วนตำบลปางกู่ อำเภอโนนสัง จังหวัดหนองบัวลำภู

ก. ยุทธศาสตร์จังหวัด ๔ การบริหารจัดการทรัพยากรธรรมชาติและสิ่งแวดล้อมที่ยั่งยืน

ข. ยุทธศาสตร์การพัฒนาขององค์การปกครองส่วนท้องถิ่นในเขตจังหวัด หนองบัวลำภู ยุทธศาสตร์ที่ ๒ ด้านการบริหารจัดการ และอนุรักษ์ทรัพยากรธรรมชาติฯ

ยุทธศาสตร์ องค์การบริหารส่วนตำบลปางกู่ ยุทธศาสตร์ที่ ๔ ด้านการบริหารจัดการที่ดี และเป็นระบบ

๔.๑ แผนงาน : แผนงานบริหารงานทั่วไป

ที่	โครงการ	วัตถุประสงค์	เป้าหมาย (ผลผลิตของ โครงการ)	งบประมาณ					ตัวชี้วัด KPI	ผลที่คาดว่าจะ ได้รับ	ผู้รับผิดชอบ
				๒๕๖๖	๒๕๖๗	๒๕๖๘	๒๕๖๙	๒๕๗๐			
๑	โครงการส่งเสริมการจัดทำ แผนพัฒนาท้องถิ่น	บูรณาการจัดทำ แผนพัฒนาท้องถิ่นทุก ภาคส่วน	ผู้บริหาร/ บุคลากร/ ประชาชนใน ตำบลปางกู่	๑๐,๐๐๐	๑๐,๐๐๐	๑๐,๐๐๐	๑๐,๐๐๐	๑๐,๐๐๐	ร้อยละของโครงการ ที่ผ่านการ ประชาคม	ทุกภาคส่วนมีส่วน ร่วมในการจัดทำ แผนพัฒนา ท้องถิ่น	สำนักปลัด
๒	โครงการเพิ่มประสิทธิภาพการ จัดทำแผนพัฒนาท้องถิ่น และ การจัดทำงบประมาณท้องถิ่น	เพื่อเพิ่มประสิทธิภาพ ในการจัดทำ แผนพัฒนาท้องถิ่น	อบรมให้ ความรู้/ศึกษา ดูงาน	๕๐,๐๐๐	๕๐,๐๐๐	๕๐,๐๐๐	๕๐,๐๐๐	๕๐,๐๐๐	แผนพัฒนาท้องถิ่น มีประสิทธิภาพ เพิ่มขึ้น	แผนพัฒนา ท้องถิ่น สามารถ ตอบสนองกับ ความต้องการ ของประชาชน	สำนักปลัด



ที่	โครงการ	วัตถุประสงค์	เป้าหมาย (ผลผลิตของ โครงการ)	งบประมาณ					ตัวชี้วัด KPI	ผลที่คาดว่าจะ ได้รับ	ผู้รับผิดชอบ
				๒๕๖๖	๒๕๖๗	๒๕๖๘	๒๕๖๙	๒๕๗๐			
๓	โครงการปรับปรุงข้อมูลแผนที่ ภาษีและทะเบียนทรัพย์สิน	เพื่อเพิ่มประสิทธิภาพ การจัดเก็บและพัฒนา รายได้	จัดเก็บรายได้ เพิ่มมากขึ้น	๕๐,๐๐๐	๕๐,๐๐๐	๕๐,๐๐๐	๕๐,๐๐๐	๕๐,๐๐๐	ร้อยละของการ จัดเก็บรายได้เพิ่ม มากขึ้น	ประสิทธิภาพการ จัดเก็บและ พัฒนายาได้	กองคลัง
๔	โครงการพัฒนาบุคลากร	เพื่อเพิ่มประสิทธิภาพ การปฏิบัติงานของ บุคลากร	บุคลากรใน สำนักงาน	๓๐๐,๐๐๐	๓๐๐,๐๐๐	๓๐๐,๐๐๐	๓๐๐,๐๐๐	๓๐๐,๐๐๐	ร้อยละหรือจำนวน ผู้เข้าร่วมโครงการ	บุคลากรได้ เพิ่มพูนความรู้ใน การปฏิบัติงาน	สำนักปลัด
๕	โครงการอบรมคุณธรรม จริยธรรมผู้บริหาร พนักงานส่วน ตำบล ลูกจ้างและสมาชิก	เพื่อเพิ่มประสิทธิภาพ การปฏิบัติงานของ บุคลากร	บุคลากรใน สำนักงาน	๕,๐๐๐	๕,๐๐๐	๕,๐๐๐	๕,๐๐๐	๕,๐๐๐	ร้อยละหรือจำนวน ผู้เข้าร่วมโครงการ	บุคลากรได้ เพิ่มพูนความรู้ใน การปฏิบัติงาน	สำนักปลัด
๖	โครงการจัดการเลือกตั้งสมาชิก สภาท้องถิ่น และผู้บริหาร ท้องถิ่น (สมาชิกสภา องค์การ บริหารส่วนตำบลป่างู และ ผู้บริหารองค์การบริหารส่วน ตำบลป่างู)	จัดการเลือกตั้งสมาชิก สภาท้องถิ่น และ ผู้บริหารท้องถิ่น	๑๐ หมู่บ้าน	๗๐๐,๐๐๐	๗๐๐,๐๐๐	๗๐๐,๐๐๐	๗๐๐,๐๐๐	๗๐๐,๐๐๐	จัดการเลือกตั้ง สมาชิกสภาท้องถิ่น และผู้บริหาร ท้องถิ่น	จัดการเลือกตั้ง สมาชิกสภา ท้องถิ่น และ ผู้บริหารท้องถิ่น อย่างมี ประสิทธิภาพ	สำนักปลัด
รวม	๖ โครงการ			๑,๑๑๕,๐๐๐	๑,๑๑๕,๐๐๐	๑,๑๑๕,๐๐๐	๑,๑๑๕,๐๐๐	๑,๑๑๕,๐๐๐			



รายละเอียดโครงการพัฒนา

แผนพัฒนาท้องถิ่น (พ.ศ. ๒๕๖๖ - ๒๕๗๐)

องค์การบริหารส่วนตำบลปางกู่ อำเภอโนนสัง จังหวัดหนองบัวลำภู

ก. ยุทธศาสตร์จังหวัด ๕ การสร้างความมั่นคง ปลอดภัยในชีวิต และทรัพย์สินของประชาชน

ข. ยุทธศาสตร์การพัฒนาขององค์การปกครองส่วนท้องถิ่นในเขตจังหวัด หนองบัวลำภู ยุทธศาสตร์ที่ ๔ ด้านการส่งเสริมเศรษฐกิจชุมชนท้องถิ่นตามหลักปรัชญาเศรษฐกิจพอเพียง

ยุทธศาสตร์ องค์การบริหารส่วนตำบลปางกู่ ยุทธศาสตร์ที่ ๕ ด้านพัฒนาโครงสร้างพื้นฐานและสิ่งแวดล้อม

๕.๑ แผนงาน : แผนงานบริหารงานทั่วไป

ที่	โครงการ	วัตถุประสงค์	เป้าหมาย (ผลผลิตของ โครงการ)	งบประมาณ					ตัวชี้วัด KPI	ผลที่คาดว่าจะ ได้รับ	ผู้รับผิดชอบ
				๒๕๖๖	๒๕๖๗	๒๕๖๘	๒๕๖๙	๒๕๗๐			
๑	โครงการปลูกป่าเฉลิมพระเกียรติ และฟื้นฟูป่าชุมชน	เพื่อเฉลิมพระเกียรติฯ และเพิ่มพื้นที่ป่าไม้	ป่าในตำบล ปางกู่	๑๐,๐๐๐	๑๐,๐๐๐	๑๐,๐๐๐	๑๐,๐๐๐	๑๐,๐๐๐	จำนวนพื้นที่ป่าไม้ เพิ่มขึ้น	พื้นที่ป่าไม้เพิ่มขึ้น	สำนักปลัด
รวม	๑ โครงการ			๑๐,๐๐๐	๑๐,๐๐๐	๑๐,๐๐๐	๑๐,๐๐๐	๑๐,๐๐๐			



๕.๒ แผนงาน : แผนงานสาธารณสุข

ที่	โครงการ	วัตถุประสงค์	เป้าหมาย (ผลผลิตของ โครงการ)	งบประมาณ					ตัวชี้วัด KPI	ผลที่คาดว่าจะ ได้รับ	ผู้รับผิดชอบ
				๒๕๖๖	๒๕๖๗	๒๕๖๘	๒๕๖๙	๒๕๗๐			
๑	โครงการส่งเสริมและพัฒนา ศักยภาพจัดการขยะมูลฝอย	เพื่อให้ประชาชนมี ความรู้ความเข้าใจใน การบริหารจัดการขยะ	๘๐ คน	๕๐,๐๐๐	๕๐,๐๐๐	๕๐,๐๐๐	๕๐,๐๐๐	๕๐,๐๐๐	จำนวนประชาชน เข้าร่วมโครงการ	การกำจัดขยะ ของชุมชนสะอาด เรียบร้อย	สำนักปลัด
๒	โครงการการบริหารและจัดการ ขยะในชุมชน	เพื่อลดปริมาณขยะมูล ฝอยที่เกิดขึ้นในชุมชน ภายใต้หลัก ๓ช	ครัวเรือนไม่ น้อยกว่าร้อยละ ๘๐	๒๐,๐๐๐	๒๐,๐๐๐	๒๐,๐๐๐	๒๐,๐๐๐	๒๐,๐๐๐	ร้อยละของปริมาณ ขยะในชุมชน ลดลง	ปริมาณขยะมูล ฝอยที่เกิดขึ้นใน ชุมชนลดลง	สำนักปลัด
รวม	๑ โครงการ			๗๐,๐๐๐	๗๐,๐๐๐	๗๐,๐๐๐	๗๐,๐๐๐	๗๐,๐๐๐			



๕.๓ แผนงาน : แผนงานเคหะและชุมชน

ที่	โครงการ	วัตถุประสงค์	เป้าหมาย (ผลผลิตของ โครงการ)	งบประมาณ					ตัวชี้วัด KPI	ผลที่คาดว่าจะ ได้รับ	ผู้รับผิดชอบ
				๒๕๖๖	๒๕๖๗	๒๕๖๘	๒๕๖๙	๒๕๗๐			
๑	โครงการบริหารจัดการน้ำ (ธนาคารน้ำใต้ดิน)	เพื่อการบริหารจัดการ น้ำในเขตพื้นที่เพื่อเป็น การป้องกันปัญหาภัย แล้งและปัญหาน้ำท่วม	แหล่งน้ำใน พื้นที่	๕๐,๐๐๐	๕๐,๐๐๐	๕๐,๐๐๐	๕๐,๐๐๐	๕๐,๐๐๐	น้ำใต้ดินเพิ่มมากขึ้น	ประชาชนมีน้ำใช้ อย่างเพียงพอและ ไม่เกิดปัญหาน้ำ ท่วมในเขตพื้นที่	กองช่าง
รวม	๑ โครงการ			๕๐,๐๐๐	๕๐,๐๐๐	๕๐,๐๐๐	๕๐,๐๐๐	๕๐,๐๐๐			



๕.๔ แผนงาน : แผนงานอุตสาหกรรมและการโยธา

ที่	โครงการ	วัตถุประสงค์	เป้าหมาย (ผลผลิตของ โครงการ)	งบประมาณ					ตัวชี้วัด	ผลที่คาดว่าจะ ได้รับ	ผู้รับผิดชอบ
				๒๕๖๖	๒๕๖๗	๒๕๖๘	๒๕๖๙	๒๕๗๐	KPI		
๑	โครงการติดตั้งผนังกระจกวงกบ อลูมิเนียม ศพด.องค์การบริหาร ส่วนตำบลปางคู	เพื่อปรับปรุง ต่อเติมให้ เหมาะสมกับสภาพ พื้นที่การใช้งาน	ปริมาณงาน ๕๓ ตาราง เมตร	๑๐๖,๐๐๐					จำนวนห้องที่ได้ มาตรฐาน	สถานที่เหมาะสม กับสภาพพื้นที่ การใช้งาน	กองช่าง
รวม	๑ โครงการ			๑๐๖,๐๐๐							



(แบบ ผ.๐๒/๑)

รายละเอียดโครงการพัฒนา
ที่นำมาจากแผนพัฒนาหมู่บ้าน และแผนพัฒนาชุมชน

(พ.ศ. ๒๕๖๖ - ๒๕๗๐)

องค์การบริหารส่วนตำบลปรางค์
อำเภอโนนสัง จังหวัดหนองบัวลำภู



รายละเอียดโครงการพัฒนา
ที่นำมาจากแผนพัฒนาหมู่บ้าน และแผนพัฒนาชุมชน
(พ.ศ. ๒๕๖๖ - ๒๕๗๐)

องค์การบริหารส่วนตำบลปางกู่ อำเภอโนนสัง จังหวัดหนองบัวลำภู

ก. ยุทธศาสตร์จังหวัด ๕ การสร้างความมั่นคง ปลอดภัยในชีวิต และทรัพย์สินของประชาชน

ข. ยุทธศาสตร์การพัฒนาขององค์การปกครองส่วนท้องถิ่นในเขตจังหวัด หนองบัวลำภู ยุทธศาสตร์ที่ ๔ ด้านการส่งเสริมเศรษฐกิจชุมชนท้องถิ่นตามหลักปรัชญาเศรษฐกิจพอเพียง
ยุทธศาสตร์ องค์การบริหารส่วนตำบลปางกู่ ยุทธศาสตร์ที่ ๕ ด้านพัฒนาโครงสร้างพื้นฐานและสิ่งแวดล้อม

แผนงาน : แผนงานเคหะและชุมชน

ที่	โครงการ	วัตถุประสงค์	เป้าหมาย (ผลผลิตของ โครงการ)	งบประมาณ					ตัวชี้วัด KPI	ผลที่คาดว่าจะ ได้รับ	ผู้รับผิดชอบ
				๒๕๖๖	๒๕๖๗	๒๕๖๘	๒๕๖๙	๒๕๗๐			
๑	โครงการขยายเขตไฟฟ้าแรงต่ำ บ้านหนองแวงดำน หมู่ที่ ๑๐	ขยายเขตไฟฟ้าแรงต่ำ	จำนวน ๒๐ ต้น	๒๐๐,๐๐๐					ร้อยละของหลังคา เรือนที่ใช้ไฟฟ้า	ประชาชนมี ไฟฟ้าใช้อย่าง เพียงพอ	กองช่าง
๒	โครงการขยายเขตไฟฟ้าแรงต่ำ บ้านโสภณลาขาว หมู่ที่ ๕	ขยายเขตไฟฟ้าแรงต่ำ	จำนวน ๒๐ ต้น	๒๐๐,๐๐๐					ร้อยละของ ครัวเรือนที่ใช้ไฟฟ้า	ประชาชนมี ไฟฟ้าใช้อย่าง เพียงพอ	กองช่าง



ที่	โครงการ	วัตถุประสงค์	เป้าหมาย (ผลผลิตของ โครงการ)	งบประมาณ					ตัวชี้วัด KPI	ผลที่คาดว่าจะ ได้รับ	ผู้รับผิดชอบ
				๒๕๖๖	๒๕๖๗	๒๕๖๘	๒๕๖๙	๒๕๗๐			
๓	โครงการขยายเขตไฟฟ้าแรงต่ำ บ้านหนองแวงด่าน หมู่ที่ ๑๐	เพื่ออุดหนุนการไฟฟ้า ส่วนภูมิภาค จังหวัด หนองบัวลำภู	จำนวน ๒๐ ต้น		๒๐๐,๐๐๐				ครัวเรือนมีไฟฟ้าใช้ ที่เพียงพอ	ประชาชนมี ไฟฟ้าใช้อย่าง เพียงพอ	กองช่าง
๔	โครงการขยายเขตไฟฟ้าแรงต่ำ หมู่ที่ ๕	เพื่ออุดหนุนการไฟฟ้า ส่วนภูมิภาค จังหวัด หนองบัวลำภู	จำนวน ๒๐ ต้น			๒๐๐,๐๐๐			ครัวเรือนมีไฟฟ้าใช้ ที่เพียงพอ	ประชาชนมี ไฟฟ้าใช้อย่าง เพียงพอ	กองช่าง
๕	โครงการขยายเขตไฟฟ้าแรงต่ำ บ้านหนองแวงด่าน หมู่ที่ ๑๐	เพื่ออุดหนุนการไฟฟ้า ส่วนภูมิภาค จังหวัด หนองบัวลำภู	จำนวน ๒๐ ต้น			๒๐๐,๐๐๐			ครัวเรือนมีไฟฟ้าใช้ ที่เพียงพอ	ประชาชนมี ไฟฟ้าใช้อย่าง เพียงพอ	กองช่าง
รวม	๕ โครงการ										



แผนงาน : แผนงานอุตสาหกรรมและการโยธา

ที่	โครงการ	วัตถุประสงค์	เป้าหมาย (ผลผลิตของ โครงการ)	งบประมาณ					ตัวชี้วัด	ผลที่คาดว่าจะ ได้รับ	ผู้รับผิดชอบ
				๒๕๖๖	๒๕๖๗	๒๕๖๘	๒๕๖๙	๒๕๗๐	KPI		
๑	โครงการเสริมผิวถนนลาดยาง แบบผิวจราจร ASPHALTIC CONCRETE หมู่ที่ ๑	เพื่อแก้ไขปัญหาให้ ประชาชนสัญจรไปมา ได้สะดวกและปลอดภัย	ปริมาณงาน ขนาด กว้าง ๕.๐๐ เมตร ยาว ๑๕๐.๐๐ เมตร หนา ๐.๐๓ เมตร หรือแบบแปลน เป็นไปตาม องค์การบริหาร ส่วนตำบลปางกู่ กำหนด	๒๐๐,๐๐๐					ร้อยละของถนนที่ ได้มาตรฐาน	ประชาชนสัญจร ไปมา อย่าง สะดวกและ ปลอดภัย	กองช่าง
๒	โครงการก่อสร้างถนนคอนกรีต เสริมเหล็ก หมู่ที่ ๒	เพื่อแก้ไขปัญหาให้ ประชาชนสัญจรไปมา ได้สะดวกและปลอดภัย	ปริมาณงาน ขนาด กว้าง ๔.๐๐ เมตร ยาวรวม ๙๔.๐๐ เมตร หนา ๐.๑๐ เมตร และ หนา ๐.๑๕ เมตร หรือแบบ แปลนเป็นไปตาม องค์การบริหาร ส่วนตำบลปางกู่ กำหนด	๒๐๐,๐๐๐					ร้อยละของถนนที่ ได้มาตรฐาน	ประชาชนสัญจร ไปมา อย่าง สะดวกและ ปลอดภัย	กองช่าง



แผนงาน : แผนงานอุตสาหกรรมและการโยธา

ที่	โครงการ	วัตถุประสงค์	เป้าหมาย (ผลผลิตของ โครงการ)	งบประมาณ					ตัวชี้วัด	ผลที่คาดว่าจะ ได้รับ	ผู้รับผิดชอบ
				๒๕๖๖	๒๕๖๗	๒๕๖๘	๒๕๖๙	๒๕๗๐	KPI		
๓	โครงการก่อสร้างถนนคอนกรีตเสริมเหล็ก หมู่ที่ ๓	เพื่อแก้ไขปัญหาให้ประชาชนสัญจรไปมาได้สะดวกและปลอดภัย	ปริมาณงานขนาดกว้าง ๔.๐๐ เมตร ยาว ๙๐.๐๐ เมตร หนา ๐.๑๕ เมตร หรือแบบแปลน เป็นไปตาม องค์การบริหารส่วนตำบลปางคู๋ กำหนด	๒๐๐,๐๐๐					ร้อยละของถนนที่ได้มาตรฐาน	ประชาชนสัญจรไปมา อย่างสะดวกและปลอดภัย	กองช่าง
๔	โครงการก่อสร้างถนนคอนกรีตเสริมเหล็ก หมู่ที่ ๔	เพื่อแก้ไขปัญหาให้ประชาชนสัญจรไปมาได้สะดวกและปลอดภัย	ปริมาณงานขนาดกว้าง ๔.๐๐ เมตร ยาว ๙๐.๐๐ เมตร หนา ๐.๑๕ เมตร หรือแบบแปลน เป็นไปตาม องค์การบริหารส่วนตำบลปางคู๋ กำหนด	๒๐๐,๐๐๐					ร้อยละของถนนที่ได้มาตรฐาน	ประชาชนสัญจรไปมา อย่างสะดวกและปลอดภัย	กองช่าง



แผนงาน : แผนงานอุตสาหกรรมและการโยธา

ที่	โครงการ	วัตถุประสงค์	เป้าหมาย (ผลผลิตของ โครงการ)	งบประมาณ					ตัวชี้วัด KPI	ผลที่คาดว่าจะ ได้รับ	ผู้รับผิดชอบ
				๒๕๖๖	๒๕๖๗	๒๕๖๘	๒๕๖๙	๒๕๗๐			
๕	โครงการก่อสร้างถนนคอนกรีตเสริมเหล็ก หมู่ที่ ๗	เพื่อแก้ไขปัญหาให้ประชาชนสัญจรไปมาได้สะดวกและปลอดภัย	ปริมาณงานขนาดกว้าง ๔.๐๐ เมตร ยาว ๙๐.๐๐ เมตร หนา ๐.๑๕ เมตร หรือแบบแปลนเป็นไปตามองค์การบริหารส่วนตำบลปางคู กำหนด	๒๐๐,๐๐๐					ร้อยละของถนนที่ได้มาตรฐาน	ประชาชนสัญจรไปมาอย่างสะดวกและปลอดภัย	กองช่าง
๖	โครงการก่อสร้างถนนคอนกรีตเสริมเหล็ก หมู่ที่ ๘	เพื่อแก้ไขปัญหาให้ประชาชนสัญจรไปมาได้สะดวกและปลอดภัย	ปริมาณงานขนาดกว้าง ๔.๐๐ เมตร ยาว ๙๐.๐๐ เมตร หนา ๐.๑๕ เมตร หรือแบบแปลนเป็นไปตามองค์การบริหารส่วนตำบลปางคู กำหนด	๒๐๐,๐๐๐					ร้อยละของถนนที่ได้มาตรฐาน	ประชาชนสัญจรไปมาอย่างสะดวกและปลอดภัย	กองช่าง



แผนงาน : แผนงานอุตสาหกรรมและการโยธา

ที่	โครงการ	วัตถุประสงค์	เป้าหมาย (ผลผลิตของ โครงการ)	งบประมาณ					ตัวชี้วัด KPI	ผลที่คาดว่าจะ ได้รับ	ผู้รับผิดชอบ
				๒๕๖๖	๒๕๖๗	๒๕๖๘	๒๕๖๙	๒๕๗๐			
๗	โครงการปรับปรุงถนนโดยใช้วัสดุหินคลุก บ้านนิคมศรีวิไล หมู่ที่ ๙	เพื่อแก้ไขปัญหาให้ประชาชนสัญจรไปมาได้สะดวกและปลอดภัย	ปริมาณงานขนาดกว้าง ๔.๐๐ เมตร ยาว ๑,๐๐๐.๐๐ เมตร หนา ๐.๑๐ เมตร หรือแบบแปลนเป็นไปตามองค์การบริหารส่วนตำบลปางกู่กำหนด	๒๐๐,๐๐๐					ร้อยละของถนนที่ได้มาตรฐาน	ประชาชนสัญจรไปมา อย่างสะดวกและปลอดภัย	กองช่าง
๘	โครงการก่อสร้างถนนคอนกรีตเสริมเหล็ก สายบ้านหนองแขวง ปังสัง หมู่ที่ ๔ ตำบลปางกู่ ถึงบ้านกุดเต่า หมู่ที่ ๗ ตำบลนามะเพื่อ	เพื่อแก้ไขปัญหาให้ประชาชนสัญจรไปมาได้สะดวกและปลอดภัย	ปริมาณงานขนาดกว้าง ๔.๐๐ เมตร ยาว ๒๒๕.๐๐ เมตร หนา ๐.๑๕ เมตร หรือแบบแปลนเป็นไปตามองค์การบริหารส่วนตำบลปางกู่กำหนด	๕๐๐,๐๐๐					ร้อยละของถนนที่ได้มาตรฐาน	ประชาชนสัญจรไปมา อย่างสะดวกและปลอดภัย	กองช่าง



แผนงาน : แผนงานอุตสาหกรรมและการโยธา

ที่	โครงการ	วัตถุประสงค์	เป้าหมาย (ผลผลิตของ โครงการ)	งบประมาณ					ตัวชี้วัด KPI	ผลที่คาดว่าจะ ได้รับ	ผู้รับผิดชอบ
				๒๕๖๖	๒๕๖๗	๒๕๖๘	๒๕๖๙	๒๕๗๐			
๙	โครงการบุกเบิกถนน สายบ้านดอนกู่ หมู่ที่ ๑ ถึง บ้านนิคมศรีวิไล หมู่ที่ ๙	เพื่อแก้ไขปัญหาให้ประชาชนสัญจรไปมาได้สะดวกและปลอดภัย	ปริมาณงานขนาดกว้าง ๔.๐๐ เมตร ยาว ๒๒๕.๐๐ เมตร หนา ๐.๑๕ เมตร หรือแบบแปลนเป็นไปตามองค์การบริหารส่วนตำบลปางกู่ กำหนด	๑๐๐,๐๐๐					ร้อยละของถนนที่ได้มาตรฐาน	ประชาชนสัญจรไปมา อย่างสะดวกและปลอดภัย	กองช่าง
๑๐	โครงการก่อสร้างระบบประปาหมู่บ้าน แบบบาดาล บ้านหนองหญ้าปล้อง หมู่ที่ ๖	เพื่อก่อสร้างระบบประปาให้มีมาตรฐาน	จำนวน ๑ แห่ง	๒๐๐,๐๐๐					ร้อยละของประปาหมู่บ้าน	ประชาชนมีประปาใช้อย่างเพียงพอ	กองช่าง



แผนงาน : แผนงานอุตสาหกรรมและการโยธา

ที่	โครงการ	วัตถุประสงค์	เป้าหมาย (ผลผลิตของ โครงการ)	งบประมาณ					ตัวชี้วัด KPI	ผลที่คาดว่าจะ ได้รับ	ผู้รับผิดชอบ	
				๒๕๖๖	๒๕๖๗	๒๕๖๘	๒๕๖๙	๒๕๗๐				
๑๑	โครงการก่อสร้างถนนคอนกรีตเสริมเหล็ก หมู่ที่ ๑	เพื่อแก้ไขปัญหาให้ประชาชนสัญจรไปมาได้สะดวกและปลอดภัย	ปริมาณงานขนาดกว้าง ๔.๐๐ เมตร ยาว ๙๐.๐๐ เมตร หนา ๐.๑๕ เมตร หรือแบบแปลนเป็นไปตามองค์การบริหารส่วนตำบลปางกู่กำหนด		๒๐๐,๐๐๐					ร้อยละของถนนที่ได้มาตรฐาน	ประชาชนสัญจรไปมา อย่างสะดวกและปลอดภัย	กองช่าง
๑๒	โครงการก่อสร้างถนนคอนกรีตเสริมเหล็ก หมู่ที่ ๒	เพื่อแก้ไขปัญหาให้ประชาชนสัญจรไปมาได้สะดวกและปลอดภัย	ปริมาณงานขนาดกว้าง ๔.๐๐ เมตร ยาว ๙๐.๐๐ เมตร หนา ๐.๑๕ เมตร หรือแบบแปลนเป็นไปตามองค์การบริหารส่วนตำบลปางกู่กำหนด		๒๐๐,๐๐๐					ร้อยละของถนนที่ได้มาตรฐาน	ประชาชนสัญจรไปมา อย่างสะดวกและปลอดภัย	กองช่าง



แผนงาน : แผนงานอุตสาหกรรมและการโยธา

ที่	โครงการ	วัตถุประสงค์	เป้าหมาย (ผลผลิตของ โครงการ)	งบประมาณ					ตัวชี้วัด KPI	ผลที่คาดว่าจะ ได้รับ	ผู้รับผิดชอบ	
				๒๕๖๖	๒๕๖๗	๒๕๖๘	๒๕๖๙	๒๕๗๐				
๑๓	โครงการก่อสร้างถนนคอนกรีตเสริมเหล็ก หมู่ที่ ๓	เพื่อแก้ไขปัญหาให้ประชาชนสัญจรไปมาได้สะดวกและปลอดภัย	ปริมาณงานขนาดกว้าง ๔.๐๐ เมตร ยาว ๙๐.๐๐ เมตร หนา ๐.๑๕ เมตร หรือแบบแปลนเป็นไปตามองค์การบริหารส่วนตำบลปางคู กำหนด		๒๐๐,๐๐๐					ร้อยละของถนนที่ได้มาตรฐาน	ประชาชนสัญจรไปมาอย่างสะดวกและปลอดภัย	กองช่าง
๑๔	โครงการก่อสร้างถนนคอนกรีตเสริมเหล็ก หมู่ที่ ๔	เพื่อแก้ไขปัญหาให้ประชาชนสัญจรไปมาได้สะดวกและปลอดภัย	ปริมาณงานขนาดกว้าง ๔.๐๐ เมตร ยาว ๙๐.๐๐ เมตร หนา ๐.๑๕ เมตร หรือแบบแปลนเป็นไปตามองค์การบริหารส่วนตำบลปางคู กำหนด		๒๐๐,๐๐๐					ร้อยละของถนนที่ได้มาตรฐาน	ประชาชนสัญจรไปมาอย่างสะดวกและปลอดภัย	กองช่าง



แผนงาน : แผนงานอุตสาหกรรมและการโยธา

ที่	โครงการ	วัตถุประสงค์	เป้าหมาย (ผลผลิตของ โครงการ)	งบประมาณ					ตัวชี้วัด KPI	ผลที่คาดว่าจะ ได้รับ	ผู้รับผิดชอบ
				๒๕๖๖	๒๕๖๗	๒๕๖๘	๒๕๖๙	๒๕๗๐			
๑๕	โครงการก่อสร้างถนนคอนกรีตเสริมเหล็ก หมู่ที่ ๕	เพื่อแก้ไขปัญหาให้ประชาชนสัญจรไปมาได้สะดวกและปลอดภัย	ปริมาณงานขนาดกว้าง ๔.๐๐ เมตร ยาว ๙๐.๐๐ เมตร หนา ๐.๑๕ เมตร หรือแบบแปลนเป็นไปตามองค์การบริหารส่วนตำบลปางคู กำหนด		๒๐๐,๐๐๐				ร้อยละของถนนที่ได้มาตรฐาน	ประชาชนสัญจรไปมาอย่างสะดวกและปลอดภัย	กองช่าง
๑๖	โครงการก่อสร้างถนนคอนกรีตเสริมเหล็ก หมู่ที่ ๖	เพื่อแก้ไขปัญหาให้ประชาชนสัญจรไปมาได้สะดวกและปลอดภัย	ปริมาณงานขนาดกว้าง ๔.๐๐ เมตร ยาว ๙๐.๐๐ เมตร หนา ๐.๑๕ เมตร หรือแบบแปลนเป็นไปตามองค์การบริหารส่วนตำบลปางคู กำหนด		๒๐๐,๐๐๐				ร้อยละของถนนที่ได้มาตรฐาน	ประชาชนสัญจรไปมาอย่างสะดวกและปลอดภัย	กองช่าง



แผนงาน : แผนงานอุตสาหกรรมและการโยธา

ที่	โครงการ	วัตถุประสงค์	เป้าหมาย (ผลผลิตของ โครงการ)	งบประมาณ					ตัวชี้วัด KPI	ผลที่คาดว่าจะ ได้รับ	ผู้รับผิดชอบ
				๒๕๖๖	๒๕๖๗	๒๕๖๘	๒๕๖๙	๒๕๗๐			
๑๗	โครงการก่อสร้างถนนคอนกรีตเสริมเหล็ก หมู่ที่ ๗	เพื่อแก้ไขปัญหาให้ประชาชนสัญจรไปมาได้สะดวกและปลอดภัย	ปริมาณงานขนาดกว้าง ๔.๐๐ เมตร ยาว ๙๐.๐๐ เมตร หนา ๐.๑๕ เมตร หรือแบบแปลนเป็นไปตามองค์การบริหารส่วนตำบลปางคู กำหนด		๒๐๐,๐๐๐				ร้อยละของถนนที่ได้มาตรฐาน	ประชาชนสัญจรไปมาอย่างสะดวกและปลอดภัย	กองช่าง
๑๘	โครงการก่อสร้างถนนคอนกรีตเสริมเหล็ก หมู่ที่ ๘	เพื่อแก้ไขปัญหาให้ประชาชนสัญจรไปมาได้สะดวกและปลอดภัย	ปริมาณงานขนาดกว้าง ๔.๐๐ เมตร ยาว ๙๐.๐๐ เมตร หนา ๐.๑๕ เมตร หรือแบบแปลนเป็นไปตามองค์การบริหารส่วนตำบลปางคู กำหนด		๒๐๐,๐๐๐				ร้อยละของถนนที่ได้มาตรฐาน	ประชาชนสัญจรไปมาอย่างสะดวกและปลอดภัย	กองช่าง



แผนงาน : แผนงานอุตสาหกรรมและการโยธา

ที่	โครงการ	วัตถุประสงค์	เป้าหมาย (ผลผลิตของ โครงการ)	งบประมาณ					ตัวชี้วัด	ผลที่คาดว่าจะ ได้รับ	ผู้รับผิดชอบ
				๒๕๖๖	๒๕๖๗	๒๕๖๘	๒๕๖๙	๒๕๗๐	KPI		
๑๙	โครงการก่อสร้างถนนคอนกรีตเสริมเหล็ก หมู่ที่ ๙	เพื่อแก้ไขปัญหาให้ประชาชนสัญจรไปมาได้สะดวกและปลอดภัย	ปริมาณงานขนาดกว้าง ๔.๐๐ เมตร ยาว ๙๐.๐๐ เมตร หรือแบบแปลนเป็นไปตามองค์การบริหารส่วนตำบลปางกู่กำหนด		๒๐๐,๐๐๐				ร้อยละของถนนที่ได้มาตรฐาน	ประชาชนสัญจรไปมา อย่างสะดวกและปลอดภัย	กองช่าง
๒๐	โครงการก่อสร้างถนนคอนกรีตเสริมเหล็ก หมู่ที่ ๑๐	เพื่อแก้ไขปัญหาให้ประชาชนสัญจรไปมาได้สะดวกและปลอดภัย	ปริมาณงานขนาดกว้าง ๔.๐๐ เมตร ยาว ๙๐.๐๐ เมตร หรือแบบแปลนเป็นไปตามองค์การบริหารส่วนตำบลปางกู่กำหนด		๒๐๐,๐๐๐				ร้อยละของถนนที่ได้มาตรฐาน	ประชาชนสัญจรไปมา อย่างสะดวกและปลอดภัย	กองช่าง



แผนงาน : แผนงานอุตสาหกรรมและการโยธา

ที่	โครงการ	วัตถุประสงค์	เป้าหมาย (ผลผลิตของ โครงการ)	งบประมาณ					ตัวชี้วัด	ผลที่คาดว่าจะ ได้รับ	ผู้รับผิดชอบ
				๒๕๖๖	๒๕๖๗	๒๕๖๘	๒๕๖๙	๒๕๗๐	KPI		
๒๑	โครงการปรับปรุงถนนโดยใช้วัสดุ หินคลุก หมู่ที่ ๑	เพื่อแก้ไขปัญหาให้ ประชาชนสัญจรไปมา ได้สะดวกและปลอดภัย	ปริมาณงาน ขนาดกว้าง ๔.๐๐ เมตร ยาว ๑,๐๐๐.๐๐ เมตร หนา ๐.๑๐ เมตร หรือ แบบแปลน เป็นไปตาม องค์การบริหาร ส่วนตำบลปางคู กำหนด			๒๐๐,๐๐๐			ร้อยละของถนนที่ ได้มาตรฐาน	ประชาชนสัญจร ไปมา อย่าง สะดวกและ ปลอดภัย	กองช่าง
๒๒	โครงการก่อสร้างถนนคอนกรีต เสริมเหล็ก หมู่ที่ ๒	เพื่อแก้ไขปัญหาให้ ประชาชนสัญจรไปมา ได้สะดวกและปลอดภัย	ปริมาณงาน ขนาดกว้าง ๔.๐๐ เมตร ยาว ๙๐.๐๐ เมตร หนา ๐.๑๕ เมตร หรือแบบ แปลนเป็นไป ตามองค์การ บริหารส่วน ตำบลปางคู กำหนด			๒๐๐,๐๐๐			ร้อยละของถนนที่ ได้มาตรฐาน	ประชาชนสัญจร ไปมา อย่าง สะดวกและ ปลอดภัย	กองช่าง



แผนงาน : แผนงานอุตสาหกรรมและการโยธา

ที่	โครงการ	วัตถุประสงค์	เป้าหมาย (ผลผลิตของ โครงการ)	งบประมาณ					ตัวชี้วัด	ผลที่คาดว่าจะ ได้รับ	ผู้รับผิดชอบ
				๒๕๖๖	๒๕๖๗	๒๕๖๘	๒๕๖๙	๒๕๗๐	KPI		
๒๓	โครงการก่อสร้างถนนคอนกรีตเสริมเหล็ก หมู่ที่ ๓	เพื่อแก้ไขปัญหาให้ประชาชนสัญจรไปมาได้สะดวกและปลอดภัย	ปริมาณงานขนาดกว้าง ๔.๐๐ เมตร ยาว ๙๐.๐๐ เมตร หรือแบบแปลนเป็นไปตามองค์การบริหารส่วนตำบลปางกู๋กำหนด			๒๐๐,๐๐๐			ร้อยละของถนนที่ได้มาตรฐาน	ประชาชนสัญจรไปมา อย่างสะดวกและปลอดภัย	กองช่าง
๒๔	โครงการปรับปรุงถนนโดยใช้วัสดุหินคลุก หมู่ที่ ๔	เพื่อแก้ไขปัญหาให้ประชาชนสัญจรไปมาได้สะดวกและปลอดภัย	ปริมาณงานขนาดกว้าง ๔.๐๐ เมตร ยาว ๑,๐๐๐.๐๐ เมตร หนา ๐.๑๐ เมตร หรือแบบแปลนเป็นไปตามองค์การบริหารส่วนตำบลปางกู๋กำหนด			๒๐๐,๐๐๐			ร้อยละของถนนที่ได้มาตรฐาน	ประชาชนสัญจรไปมา อย่างสะดวกและปลอดภัย	กองช่าง



แผนงาน : แผนงานอุตสาหกรรมและการโยธา

ที่	โครงการ	วัตถุประสงค์	เป้าหมาย (ผลผลิตของโครงการ)	งบประมาณ					ตัวชี้วัด	ผลที่คาดว่าจะได้รับ	ผู้รับผิดชอบ
				๒๕๖๖	๒๕๖๗	๒๕๖๘	๒๕๖๙	๒๕๗๐	KPI		
๒๕	โครงการก่อสร้างถนนคอนกรีตเสริมเหล็ก หมู่ที่ ๔	เพื่อแก้ไขปัญหาให้ประชาชนสัญจรไปมาได้สะดวกและปลอดภัย	ปริมาณงานขนาดกว้าง ๔.๐๐ เมตร ยาว ๙๐.๐๐ เมตร หนา ๐.๑๕ เมตร หรือแบบแปลนเป็นไปตามองค์การบริหารส่วนตำบลปางคู กำหนด			๒๐๐,๐๐๐			ร้อยละของถนนที่ได้มาตรฐาน	ประชาชนสัญจรไปมา อย่างสะดวกและปลอดภัย	กองช่าง
๒๖	โครงการปรับปรุงถนนโดยใช้วัสดุหินคลุก หมู่ที่ ๖	เพื่อแก้ไขปัญหาให้ประชาชนสัญจรไปมาได้สะดวกและปลอดภัย	๙ ปริมาณงานขนาดกว้าง ๔.๐๐ เมตร ยาว ๑,๐๐๐.๐๐ เมตร หนา ๐.๑๐ เมตร หรือแบบแปลนเป็นไปตามองค์การบริหารส่วนตำบลปางคู กำหนด			๒๐๐,๐๐๐			ร้อยละของถนนที่ได้มาตรฐาน	ประชาชนสัญจรไปมา อย่างสะดวกและปลอดภัย	กองช่าง



แผนงาน : แผนงานอุตสาหกรรมและการโยธา

ที่	โครงการ	วัตถุประสงค์	เป้าหมาย (ผลผลิตของ โครงการ)	งบประมาณ					ตัวชี้วัด	ผลที่คาดว่าจะ ได้รับ	ผู้รับผิดชอบ
				๒๕๖๖	๒๕๖๗	๒๕๖๘	๒๕๖๙	๒๕๗๐	KPI		
๒๗	โครงการก่อสร้างถนนคอนกรีตเสริมเหล็ก หมู่ที่ ๖	เพื่อแก้ไขปัญหาให้ประชาชนสัญจรไปมาได้สะดวกและปลอดภัย	ปริมาณงานขนาดกว้าง ๔.๐๐ เมตร ยาว ๙๐.๐๐ เมตร หรือแบบแปลนเป็นไปตามองค์การบริหารส่วนตำบลปางกู่กำหนด			๒๐๐,๐๐๐			ร้อยละของถนนที่ได้มาตรฐาน	ประชาชนสัญจรไปมา อย่างสะดวกและปลอดภัย	กองช่าง
๒๘	โครงการก่อสร้างถนนคอนกรีตเสริมเหล็ก หมู่ที่ ๗	เพื่อแก้ไขปัญหาให้ประชาชนสัญจรไปมาได้สะดวกและปลอดภัย	ปริมาณงานขนาดกว้าง ๔.๐๐ เมตร ยาว ๙๐.๐๐ เมตร หรือแบบแปลนเป็นไปตามองค์การบริหารส่วนตำบลปางกู่กำหนด			๒๐๐,๐๐๐			ร้อยละของถนนที่ได้มาตรฐาน	ประชาชนสัญจรไปมา อย่างสะดวกและปลอดภัย	กองช่าง



แผนงาน : แผนงานอุตสาหกรรมและการโยธา

ที่	โครงการ	วัตถุประสงค์	เป้าหมาย (ผลผลิตของ โครงการ)	งบประมาณ					ตัวชี้วัด	ผลที่คาดว่าจะ ได้รับ	ผู้รับผิดชอบ
				๒๕๖๖	๒๕๖๗	๒๕๖๘	๒๕๖๙	๒๕๗๐	KPI		
๒๙	โครงการก่อสร้างถนนคอนกรีตเสริมเหล็ก หมู่ที่ ๘	เพื่อแก้ไขปัญหาให้ประชาชนสัญจรไปมาได้สะดวกและปลอดภัย	ปริมาณงานขนาดกว้าง ๔.๐๐ เมตร ยาว ๙๐.๐๐ เมตร หน้า ๐.๑๕ เมตร หรือแบบแปลนเป็นไปตามองค์การบริหารส่วนตำบลปางกู่กำหนด			๒๐๐,๐๐๐			ร้อยละของถนนที่ได้มาตรฐาน	ประชาชนสัญจรไปมา อย่างสะดวกและปลอดภัย	กองช่าง
๓๐	โครงการปรับปรุงถนนโดยใช้วัสดุหินคลุก หมู่ที่ ๙	เพื่อแก้ไขปัญหาให้ประชาชนสัญจรไปมาได้สะดวกและปลอดภัย	๙ ปริมาณงานขนาดกว้าง ๔.๐๐ เมตร ยาว ๑,๐๐๐.๐๐ เมตร หน้า ๐.๑๐ เมตร หรือแบบแปลนเป็นไปตามองค์การบริหารส่วนตำบลปางกู่กำหนด			๒๐๐,๐๐๐			ร้อยละของถนนที่ได้มาตรฐาน	ประชาชนสัญจรไปมา อย่างสะดวกและปลอดภัย	กองช่าง



แผนงาน : แผนงานอุตสาหกรรมและการโยธา

ที่	โครงการ	วัตถุประสงค์	เป้าหมาย (ผลผลิตของ โครงการ)	งบประมาณ					ตัวชี้วัด KPI	ผลที่คาดว่าจะ ได้รับ	ผู้รับผิดชอบ
				๒๕๖๖	๒๕๖๗	๒๕๖๘	๒๕๖๙	๒๕๗๐			
๓๑	โครงการก่อสร้างถนนคอนกรีตเสริมเหล็ก หมู่ที่ ๙	เพื่อแก้ไขปัญหาให้ประชาชนสัญจรไปมาได้สะดวกและปลอดภัย	ปริมาณงานขนาดกว้าง ๔.๐๐ เมตร ยาว ๙๐.๐๐ เมตร หรือแบบแปลนเป็นไปตาม อบต. กำหนด				๒๐๐,๐๐๐		ร้อยละของถนนที่ได้มาตรฐาน	ประชาชนสัญจรไปมา อย่างสะดวกและปลอดภัย	กองช่าง
๓๒	โครงการก่อสร้างรั้วและประตูบานเลื่อน ศูนย์พัฒนาเด็กเล็ก องค์การบริหารส่วนตำบลปางคู	เพื่อความปลอดภัยในชีวิตและทรัพย์สินของศูนย์พัฒนาเด็กเล็ก องค์การบริหารส่วนตำบลปางคู	รั้วสูง ๒.๐๐ เมตร ยาวรวม ๑๑.๐๐ เมตร และประตูบานเลื่อน จำนวน ๒ บาน	๖๘,๐๐๐					ศูนย์พัฒนาเด็กเล็กที่ได้มาตรฐาน	ความปลอดภัยในชีวิตและทรัพย์สินของศูนย์พัฒนาเด็กเล็กองค์การบริหารส่วนตำบลปางคู	กองช่าง
๓๓	โครงการปรับปรุงซ่อมแซมระบบประปาหมู่บ้าน แบบบาดาล หมู่ ๙	เพื่อก่อสร้างระบบประปาให้มีมาตรฐาน	-งานรื้อถอนถังเดิม -ติดตั้งถังเก็บน้ำ ๒,๕๐๐ ลิตร ๓ ถัง	๓๗,๐๐๐					ร้อยละของประปาหมู่บ้าน	ประชาชนมีประปาใช้อย่างเพียงพอ	กองช่าง
รวม	๓๓ โครงการ										



(แบบ ผ.๐๒/๒)

รายละเอียดโครงการพัฒนา
แผนพัฒนาท้องถิ่น (พ.ศ. ๒๕๖๖ - ๒๕๗๐)
สำหรับ โครงการที่เกินศักยภาพขององค์กรปกครองส่วนท้องถิ่น
(ใช้สำหรับการประสานแผนพัฒนาท้องถิ่น)
องค์การบริหารส่วนตำบลปทุม
อำเภอโนนสัง จังหวัดหนองบัวลำภู



รายละเอียดโครงการพัฒนา
แผนพัฒนาท้องถิ่น (พ.ศ. ๒๕๖๖ - ๒๕๗๐)
สำหรับ โครงการที่เกินศักยภาพขององค์กรปกครองส่วนท้องถิ่น ใช้สำหรับการประสานแผนพัฒนาท้องถิ่น
องค์การบริหารส่วนตำบลปางกู่ อำเภอโนนสัง จังหวัดหนองบัวลำภู

ก. ยุทธศาสตร์จังหวัด ๕ การสร้างความมั่นคง ปลอดภัยในชีวิต และทรัพย์สินของประชาชน

ข. ยุทธศาสตร์การพัฒนาขององค์การปกครองส่วนท้องถิ่นในเขตจังหวัด หนองบัวลำภู ยุทธศาสตร์ที่ ๔ ด้านการส่งเสริมเศรษฐกิจชุมชนท้องถิ่นตามหลักปรัชญาเศรษฐกิจพอเพียง
ยุทธศาสตร์ องค์การบริหารส่วนตำบลปางกู่ ยุทธศาสตร์ที่ ๕ ด้านพัฒนาโครงสร้างพื้นฐานและสิ่งแวดล้อม

แผนงาน : แผนงานอุตสาหกรรมและการโยธา

ที่	โครงการ	วัตถุประสงค์	เป้าหมาย (ผลผลิตของ โครงการ)	งบประมาณ					ตัวชี้วัด KPI	ผลที่คาดว่าจะ ได้รับ	ผู้รับผิดชอบ
				๒๕๖๖	๒๕๖๗	๒๕๖๘	๒๕๖๙	๒๕๗๐			
๑	โครงการเสริมผิวและซ่อมสร้าง ถนนลาดยาง ผิวจราจรแบบ ASPHALTIC CONCRETE สายบ้านโนนสูง - โสภคาน	เพื่อแก้ไขปัญหาให้ ประชาชนสัญจรไปมา ได้สะดวกและปลอดภัย	ขนาดกว้าง ๖.๐๐ เมตร ยาว ๒,๙๖๕ เมตร	๘,๙๙๖,๐๐๐					ร้อยละของถนนที่ ได้มาตรฐาน	ประชาชนสัญจร ไปมา อย่าง สะดวกและ ปลอดภัย	กองช่าง
๒	โครงการขยายไหล่ทางพร้อม เสริมผิวจราจร แบบ ASPHALTIC CONCRETE สายบ้านหินส่ว - บ้านหนองแวง ด่าน	เพื่อแก้ไขปัญหาให้ ประชาชนสัญจรไปมา ได้สะดวกและปลอดภัย	ขนาดกว้าง ๖.๐๐ เมตร ยาว ๓,๐๔๐ เมตร	๘,๗๔๕,๐๐๐					ร้อยละของถนนที่ ได้มาตรฐาน	ประชาชนสัญจร ไปมา อย่าง สะดวกและ ปลอดภัย	กองช่าง



แผนงาน : แผนงานอุตสาหกรรมและการโยธา

ที่	โครงการ	วัตถุประสงค์	เป้าหมาย (ผลผลิตของ โครงการ)	งบประมาณ					ตัวชี้วัด KPI	ผลที่คาดว่าจะ ได้รับ	ผู้รับผิดชอบ
				๒๕๖๖	๒๕๖๗	๒๕๖๘	๒๕๖๙	๒๕๗๐			
๓	โครงการขยายไหล่ทางพร้อมเสริมผิวจราจร แบบ ASPHALTIC CONCRETE สายบ้านหินสัว - แยกบ้านโสภณแคน	เพื่อแก้ไขปัญหาให้ประชาชนสัญจรไปมาได้สะดวกและปลอดภัย	ขนาดกว้าง ๖.๐๐ เมตร ยาว ๑,๔๒๐ เมตร	๔,๐๑๘,๐๐๐					ร้อยละของถนนที่ได้มาตรฐาน	ประชาชนสัญจรไปมา อย่างสะดวกและปลอดภัย	กองช่าง
๔	โครงการก่อสร้างระบบระบายน้ำท่อคอนกรีต บ้านหนองบัวเงิน หมู่ที่ ๓	เพื่อการระบายน้ำอย่างมีประสิทธิภาพ	งานวางระบบระบายน้ำความยาวรวม ๖๐๓ เมตร	๑,๙๙๒,๐๐๐					ปัญหาน้ำท่วมขังหรือการระบายลดลง	การระบายน้ำอย่างมีประสิทธิภาพและลดปัญหาความเดือดร้อนของประชาชน	กองช่าง
๕	โครงการก่อสร้างระบบกระจายน้ำด้วยพลังงานแสงอาทิตย์ บ้านนิคมหนองจาน หมู่ที่ ๗	เพื่อประชาชนมีน้ำอุปโภค บริโภคอย่างเพียงพอ	ระบบกระจายน้ำด้วยพลังงานแสงอาทิตย์ ขนาด ๔ กิโลวัตต์	๒,๕๐๐,๐๐๐					ปัญหาการขาดแคลนน้ำอุปโภค บริโภคลดลง	ประชาชนมีน้ำอุปโภค บริโภคอย่างเพียงพอ	กองช่าง
๖	โครงการซ่อมแซมระบบประปาผิวดิน บ้านโสภณแคน หมู่ที่ ๒	เพื่อประชาชนมีน้ำอุปโภค บริโภคอย่างเพียงพอ	ระบบประปาแบบผิวดิน จำนวน ๑ แห่ง	๑,๓๕๔,๐๐๐					ปัญหาการขาดแคลนน้ำอุปโภค บริโภคลดลง	ประชาชนมีน้ำอุปโภค บริโภคอย่างเพียงพอ	กองช่าง



แผนงาน : แผนงานอุตสาหกรรมและการโยธา

ที่	โครงการ	วัตถุประสงค์	เป้าหมาย (ผลผลิตของ โครงการ)	งบประมาณ					ตัวชี้วัด KPI	ผลที่คาดว่าจะ ได้รับ	ผู้รับผิดชอบ
				๒๕๖๖	๒๕๖๗	๒๕๖๘	๒๕๖๙	๒๕๗๐			
๗	โครงการซ่อมแซมระบบประปา ฝิวดิน บ้านหนองแขวงปงสัง หมู่ที่ ๔	เพื่อประชาชนมีน้ำ อุปโภค บริโภคอย่าง เพียงพอ	ระบบประปา แบบฝิวดิน จำนวน ๑ แห่ง	๑,๒๗๕,๐๐๐					ปัญหาการขาด แคลนน้ำอุปโภค บริโภคลดลง	ประชาชนมีน้ำ อุปโภค บริโภค อย่างเพียงพอ	กองช่าง
๘	โครงการต่อเติมอาคาร อเนกประสงค์ศูนย์พัฒนาเด็กเล็ก องค์การบริหารส่วนตำบลปางคู๋	เพื่อการบริหารจัดการ ศูนย์พัฒนาเด็กเล็ก อย่างมีประสิทธิภาพ	กว้าง ๖.๐๐ เมตร ยาว ๑๒.๐๐ เมตร สูง ๕.๔๐ เมตร	๔๙๗,๐๐๐					ประสิทธิภาพศูนย์ พัฒนาเด็กเล็ก เพิ่มขึ้น	การบริหาร จัดการศูนย์ พัฒนาเด็กเล็ก อย่างมี ประสิทธิภาพ และพื้นที่การจัด กิจกรรมที่ เพิ่มขึ้น	กองช่าง
๙	โครงการก่อสร้างสนามฟุตบอล พร้อมอาคารประกอบ องค์การ บริหารส่วนตำบลปางคู๋	เพื่อเพิ่มพื้นที่การออก กำลังกายให้ประชาชน ในตำบล	กว้าง ๗๓.๐๐ เมตร ยาว ๙๙.๐๐ เมตร พร้อมอาคาร ประกอบ ๑ หลัง		๑,๙๙๘,๐๐๐				สนามกีฬาในตำบล ที่ได้มาตรฐาน	ประชาชน เยาวชน มีพื้นที่ ในการออกกำลังกาย ที่ได้ มาตรฐาน	กองช่าง



แผนงาน : แผนงานอุตสาหกรรมและการโยธา

ที่	โครงการ	วัตถุประสงค์	เป้าหมาย (ผลผลิตของ โครงการ)	งบประมาณ					ตัวชี้วัด KPI	ผลที่คาดว่าจะ ได้รับ	ผู้รับผิดชอบ
				๒๕๖๖	๒๕๖๗	๒๕๖๘	๒๕๖๙	๒๕๗๐			
๑๐	โครงการขุดค้นและขุดแต่ง โบราณสถานวัดป่าพระธาตุกู่	เพื่ออนุรักษ์และพัฒนา โบราณสถานในตำบล ปางกู่	พื้นที่ ๕๑๒ ตารางเมตร	๗๗๓,๐๐๐					โบราณสถาน ที่ได้รับการบูรณะ	โบราณสถานใน ตำบลปางกู่ ได้รับการบูรณะ และเป็นสถานที่ ท่องเที่ยวใน ตำบล	กองช่าง
๑๑	ก่อสร้างฝายน้ำล้นแบบ มข.๒๕๒๗ ลำห้วยโสกหญ้า หมู่ที่ ๗	เพื่อให้มีน้ำเพียงพอต่อ ความต้องการของ ประชาชน	สันฝายสูง ๑ เมตร ผนังข้างสูง ๒.๕๐ เมตร กว้าง ๙ เมตร		๔๙๒,๐๐๐				ร้อยละ น้ำเพียงพอ ต่อความต้องการ ของประชาชน	พัฒนาคุณภาพ ชีวิตเศรษฐกิจ และสังคมของ ชุมชน และมี ความเป็นอยู่ที่ดี ขึ้น	กองช่าง
๑๒	ก่อสร้างฝายน้ำล้นแบบ มข.๒๕๒๗ ลำห้วยหลักหลี่ หมู่ที่ ๙	เพื่อให้มีน้ำเพียงพอต่อ ความต้องการของ ประชาชน	สันฝายสูง ๑ เมตร ผนังข้างสูง ๒.๕๐ เมตร กว้าง ๙ เมตร		๔๙๒,๐๐๐				ร้อยละ น้ำเพียงพอ ต่อความต้องการ ของประชาชน	พัฒนาคุณภาพ ชีวิตเศรษฐกิจ และสังคมของ ชุมชน และมี ความเป็นอยู่ที่ดี ขึ้น	กองช่าง



แผนงาน : แผนงานอุตสาหกรรมและการโยธา

ที่	โครงการ	วัตถุประสงค์	เป้าหมาย (ผลผลิตของ โครงการ)	งบประมาณ					ตัวชี้วัด KPI	ผลที่คาดว่าจะ ได้รับ	ผู้รับผิดชอบ
				๒๕๖๖	๒๕๖๗	๒๕๖๘	๒๕๖๙	๒๕๗๐			
๑๓	ปรับปรุงฝายน้ำล้นพร้อมชุดลอก ลำห้วยหลักหลี่ หมู่ที่ ๙	เพื่อให้มีน้ำเพียงพอต่อ ความต้องการของ ประชาชน	จำนวน ๑ แห่ง		๔๗๓,๐๐๐				ร้อยละ น้ำเพียงพอ ต่อความต้องการ ของประชาชน	พัฒนาคุณภาพ ชีวิตเศรษฐกิจ และสังคมของ ชุมชน และมี ความเป็นอยู่ที่ดี ขึ้น	กองช่าง
๑๔	ปรับปรุงระบบประปาหมู่บ้าน แบบบาดาล หมู่ที่ ๖	เพื่อให้มีน้ำเพียงพอต่อ ความต้องการของ ประชาชน	ปรับปรุงระบบ ประปาหมู่บ้าน จำนวน ๑ แห่ง		๔๙๙,๐๐๐				ร้อยละ น้ำเพียงพอ ต่อความต้องการ ของประชาชน	พัฒนาคุณภาพ ชีวิตเศรษฐกิจ และสังคมของ ชุมชน และมี ความเป็นอยู่ที่ดี ขึ้น	กองช่าง
๑๕	ปรับปรุงระบบประปาหมู่บ้าน แบบบาดาล หมู่ที่ ๗	เพื่อให้มีน้ำเพียงพอต่อ ความต้องการของ ประชาชน	ปรับปรุงระบบ ประปาหมู่บ้าน จำนวน ๑ แห่ง		๔๙๗,๐๐๐				ร้อยละ น้ำเพียงพอ ต่อความต้องการ ของประชาชน	พัฒนาคุณภาพ ชีวิตเศรษฐกิจ และสังคมของ ชุมชน และมี ความเป็นอยู่ที่ดี ขึ้น	กองช่าง



แผนงาน : แผนงานอุตสาหกรรมและการโยธา

ที่	โครงการ	วัตถุประสงค์	เป้าหมาย (ผลผลิตของ โครงการ)	งบประมาณ					ตัวชี้วัด KPI	ผลที่คาดว่าจะ ได้รับ	ผู้รับผิดชอบ
				๒๕๖๖	๒๕๖๗	๒๕๖๘	๒๕๖๙	๒๕๗๐			
๑๖	ปรับปรุงระบบประปาหมู่บ้าน แบบบาดาล หมู่ที่ ๘	เพื่อให้มีน้ำเพียงพอต่อ ความต้องการของ ประชาชน	ปรับปรุงระบบ ประปาหมู่บ้าน จำนวน ๑ แห่ง		๔๙๘,๐๐๐				ร้อยละ น้ำเพียงพอ ต่อความต้องการ ของประชาชน	พัฒนาคุณภาพ ชีวิตเศรษฐกิจ และสังคมของ ชุมชน และมี ความเป็นอยู่ที่ดี ขึ้น	กองช่าง
๑๗	ขุดขยายฝายช่องขาด บ้านนิคม หนองจาน หมู่ที่ ๗	เพื่อให้มีน้ำเพียงพอต่อ ความต้องการของ ประชาชน	ปากกว้าง ๑๖ เมตร ยาว ๒๙๐ เมตร ลึก ๒.๑๕ เมตร หรือปริมาณดิน ขุดไม่น้อยกว่า ๑๑,๓๑๖ ลบ.ม.		๕๐๐,๐๐๐				ร้อยละ น้ำเพียงพอ ต่อความต้องการ ของประชาชน	พัฒนาคุณภาพ ชีวิตเศรษฐกิจ และสังคมของ ชุมชน และมี ความเป็นอยู่ที่ดี ขึ้น	กองช่าง
๑๘	เสริมผิวและซ่อมสร้าง ถนนลาดยาง ผิวจราจรแบบ ASPHALTIC CONCRETE สายบ้านโนนสูง - บ้านโสกแคน ช่วง กม.ที่ ๙+๗๘๕ - กม.ที่ ๑๒+๗๕๐	เพื่อแก้ไขปัญหาให้ ประชาชนสัญจรไปมา ได้สะดวกและปลอดภัย	กว้าง ๖ เมตร ยาว ๒,๙๖๕ เมตร หนา ๐.๐๓ เมตร ไหล่ทางข้างละ ๐.๐๐ - ๑.๐๐ เมตร		๙,๙๘๖,๐๐๐				ร้อยละของถนนที่ ได้มาตรฐาน	ประชาชนสัญจร ไปมาอย่าง สะดวกและ ปลอดภัย	กองช่าง



แผนงาน : แผนงานอุตสาหกรรมและการโยธา

ที่	โครงการ	วัตถุประสงค์	เป้าหมาย (ผลผลิตของ โครงการ)	งบประมาณ					ตัวชี้วัด	ผลที่คาดว่าจะ ได้รับ	ผู้รับผิดชอบ
				๒๕๖๖	๒๕๖๗	๒๕๖๘	๒๕๖๙	๒๕๗๐	KPI		
๑๙	ปรับปรุงถนนทางหลวงท้องถิ่น ผิวจราจรแบบ ASPHALTIC CONCRETE สายบ้านหินสี - บ้านโสกแคน	เพื่อแก้ไขปัญหาให้ ประชาชนสัญจรไปมา ได้สะดวกและปลอดภัย	กว้าง ๖ เมตร ยาว ๒,๖๒๕ เมตร หนา ๐.๐๔ เมตร หรือพื้นที่ผิว จราจรไม่น้อย กว่า ๑๕,๗๕๐๐ ตารางเมตร		๘,๘๕๙,๐๐๐				ร้อยละของถนนที่ ได้มาตรฐาน	ประชาชนสัญจร ไปมาอย่าง สะดวกและ ปลอดภัย	กองช่าง
๒๐	โครงการต่อเติมอาคาร อเนกประสงค์ ศูนย์พัฒนาเด็ก เล็ก องค์การบริหารส่วนตำบล ปางคู	เพื่อเพิ่มพื้นที่การเรียน การสอนให้มี ประสิทธิภาพ	กว้าง ๙ เมตร ยาว ๑๒ เมตร สูง ๔ เมตร		๔๙๘,๐๐๐				ศูนย์พัฒนาเด็กเล็ก มีมาตรฐาน	นักเรียนและ บุคลากร ทางการศึกษามี พื้นที่ในการ เรียนการสอน เพิ่มขึ้น	กองช่าง



แผนงาน : แผนงานอุตสาหกรรมและการโยธา

ที่	โครงการ	วัตถุประสงค์	เป้าหมาย (ผลผลิตของ โครงการ)	งบประมาณ					ตัวชี้วัด	ผลที่คาดว่าจะ ได้รับ	ผู้รับผิดชอบ
				๒๕๖๖	๒๕๖๗	๒๕๖๘	๒๕๖๙	๒๕๗๐	KPI		
๒๑	ติดตั้งเสาไฟแบบรอกสลิงหมุน ยกพร้อมโคมไฟถนนแอลอีดี	เพื่อความปลอดภัยของ ประชาชนในการสัญจร ไปมา	เสาไฟแบบรอก สลิงหมุนยก พร้อมโคมไฟ ถนนแอลอีดี ประกอบ แบตเตอรี่และ อุปกรณ์การ ประจุแบตเตอรี่ ในตัวแบบใช้ พลังงาน แสงอาทิตย์แยก ส่วนตามบัญชี นวัตกรรมไทย รหัส ๐๗๐๒๐๑๙		๙,๙๓๖,๐๐๐				ความปลอดภัยของ ประชาชนเพิ่มมาก ขึ้น ร้อยละ ๘๐%	ประชาชนสัญจร ไปมาด้วยความ ปลอดภัย	กองช่าง



แผนงาน : แผนงานอุตสาหกรรมและการโยธา

ที่	โครงการ	วัตถุประสงค์	เป้าหมาย (ผลผลิตของ โครงการ)	งบประมาณ					ตัวชี้วัด	ผลที่คาดว่าจะ ได้รับ	ผู้รับผิดชอบ
				๒๕๖๖	๒๕๖๗	๒๕๖๘	๒๕๖๙	๒๕๗๐	KPI		
๒๒	โครงการติดตั้งกล้อง CCTV	เพื่อยกระดับความปลอดภัยในชีวิตและทรัพย์สินของประชาชน	จำนวน ๔๘ จุด		๔๘๗,๐๐๐				ความปลอดภัยในชีวิตและทรัพย์สิน	ประชาชนมีความปลอดภัยในชีวิตและทรัพย์สินและสนับสนุนด้านการจราจรป้องกันการอาชญากรรมการโจรกรรมและปัญหายาเสพติด	กองช่าง
๒๓	โครงการขยายท่อเมนระบบประปาท่อ PVC ขนาด ๒ นิ้ว บ้านโสกแคน หมู่ที่ ๒ ต.ปางกู่	เพื่อเพิ่มประสิทธิภาพในการจ่ายน้ำเพื่ออุปโภค/บริโภค/การเกษตร	ปริมาณงาน PVC.ชั้น ๘.๕ ขนาด ๒ นิ้ว ยาว ๑,๕๔๘ เมตร	๒๑๖,๐๐๐					การกระจายน้ำที่มีประสิทธิภาพ	ประชาชนมีน้ำใช้เพื่ออุปโภค/บริโภค/การเกษตร	กองช่าง
๒๔	โครงการขยายท่อเมนระบบประปาท่อ PVC ขนาด ๒ นิ้ว บ้านหนองแวงป่งสัง หมู่ที่ ๔ ต.ปางกู่	เพื่อเพิ่มประสิทธิภาพในการจ่ายน้ำเพื่ออุปโภค/บริโภค/การเกษตร	ปริมาณงาน PVC.ชั้น ๘.๕ ขนาด ๒ นิ้ว ยาว ๑,๔๐๐ เมตร	๑๙๗,๐๐๐					การกระจายน้ำที่มีประสิทธิภาพ	ประชาชนมีน้ำใช้เพื่ออุปโภค/บริโภค/การเกษตร	กองช่าง



แผนงาน : แผนงานอุตสาหกรรมและการโยธา

ที่	โครงการ	วัตถุประสงค์	เป้าหมาย (ผลผลิตของ โครงการ)	งบประมาณ					ตัวชี้วัด KPI	ผลที่คาดว่าจะ ได้รับ	ผู้รับผิดชอบ
				๒๕๖๖	๒๕๖๗	๒๕๖๘	๒๕๖๙	๒๕๗๐			
๒๕	โครงการก่อสร้างถนนคอนกรีตเสริมเหล็ก สายบ้านดอนกู่ (ต.ปางกู่) – บ้านหนองเม็ก (ต.กุดดู่) รหัสทางหลวงท้องถิ่น นภ.ถ. ๕๕-๐๒๔	เพื่อแก้ไขปัญหาให้ประชาชนสัญจรไปมาได้สะดวกและปลอดภัย	ปริมาณงานกว้าง ๕ เมตร ยาว ๓๐๐ เมตร หนา ๐.๑๕ เมตร (รายละเอียดเพิ่มเติม เป็นไปตามแบบแปลนที่ อบต. กำหนด)	๘๗๕,๐๐๐					ร้อยละของถนนที่ได้มาตรฐาน	ประชาชนสัญจรไปมาอย่างสะดวกและปลอดภัย	กองช่าง
รวม	๒๕ โครงการ										



(แบบ ผ.๐๓)

บัญชีครุภัณฑ์

แผนพัฒนาท้องถิ่น (พ.ศ. ๒๕๖๖ - ๒๕๗๐)

องค์การบริหารส่วนตำบลปทุม

อำเภอโนนสัง จังหวัดหนองบัวลำภู



บัญชีครุภัณฑ์

แผนพัฒนาท้องถิ่น (พ.ศ. ๒๕๖๖ - ๒๕๗๐)

องค์การบริหารส่วนตำบลปางกู่ อำเภอโนนสัง จังหวัดหนองบัวลำภู

ที่	แผนงาน	หมวด	ประเภท	เป้าหมาย (ผลผลิตของครุภัณฑ์)	งบประมาณ					หน่วยงาน รับผิดชอบหลัก
					๒๕๖๖	๒๕๖๗	๒๕๖๘	๒๕๖๙	๒๕๗๐	
๑.	แผนงาน อุตสาหกรรมและ การโยธา	ครุภัณฑ์	ครุภัณฑ์ ไฟฟ้าและ วิทยุ	ติดตั้งกล้อง (CCTV)	๑๐๐,๐๐๐	๑๐๐,๐๐๐	๑๐๐,๐๐๐	๑๐๐,๐๐๐	๑๐๐,๐๐๐	กองช่าง
๒.	แผนงานการรักษา ความสงบภายใน	ครุภัณฑ์	ครุภัณฑ์ อื่น	หัวฉีดน้ำดับเพลิงปรับ รูปแบบน้ำได้ แบบด้ามปืน จำนวน ๑ ตัว	๒๕,๐๐๐	-	-	-	-	สำนักปลัด (งานป้องกันและ บรรเทาสาธารณภัย)
รวม					๑๒๕,๐๐๐	๑๐๐,๐๐๐	๑๐๐,๐๐๐	๑๐๐,๐๐๐	๑๐๐,๐๐๐	



ส่วนที่ ๔ การติดตามและประเมินผล

๔.๑ การติดตามและประเมินผลยุทธศาสตร์

ตามพระราชบัญญัติกำหนดแผนและขั้นตอนการกระจายอำนาจให้องค์กรปกครองส่วนท้องถิ่น พ.ศ. ๒๕๔๒ ได้กำหนดให้องค์กรปกครองส่วนท้องถิ่น มีอำนาจและหน้าที่ในการจัดทำแผนพัฒนาท้องถิ่นของตนเอง โดยในการจัดทำแผนพัฒนาขององค์กรปกครองส่วนท้องถิ่นนั้น จะต้องดำเนินการตามระเบียบกระทรวงมหาดไทย ว่าด้วยการจัดทำแผนพัฒนาขององค์กรปกครองส่วนท้องถิ่น พ.ศ. ๒๕๔๘ และที่แก้ไขเพิ่มเติมถึง (ฉบับที่ ๓) พ.ศ. ๒๕๖๑ ทั้งนี้ แผนพัฒนาท้องถิ่นจะต้องสอดคล้องกับแผนพัฒนาจังหวัด ยุทธศาสตร์การพัฒนาขององค์กรปกครองส่วนท้องถิ่นในเขตจังหวัด แผนพัฒนาอำเภอ แผนพัฒนาตำบล แผนพัฒนาหมู่บ้านหรือแผนชุมชน อันมีลักษณะเป็นการกำหนดรายละเอียดแผนงาน ดังนั้น จึงต้องมีการกำหนดยุทธศาสตร์การพัฒนาขององค์กรปกครองส่วนท้องถิ่นในเขตจังหวัดขึ้น ตามกระบวนการพิจารณาจากประชาคมท้องถิ่นระดับจังหวัด ร่วมกับคณะกรรมการพัฒนาองค์การบริหารส่วนจังหวัด คณะกรรมการประสานแผนพัฒนาท้องถิ่นระดับจังหวัด ผู้แทนองค์กรปกครองส่วนท้องถิ่นในเขตจังหวัด ร่วมกันจัดทำ ทบทวน หรือเปลี่ยนแปลงยุทธศาสตร์การพัฒนาขององค์กรปกครองส่วนท้องถิ่นในเขตจังหวัด เพื่อให้การจัดทำแผนพัฒนาขององค์กรปกครองส่วนท้องถิ่นเกิดประสิทธิภาพ ประสิทธิผล โดยนำยุทธศาสตร์การพัฒนาขององค์กรปกครองส่วนท้องถิ่นในเขตจังหวัดไปใช้เป็นแนวทางในการจัดทำแผนพัฒนาท้องถิ่นของตนเองได้ต่อไป และเพื่อให้สามารถบูรณาการกับแผนพัฒนาจังหวัด แผนปฏิบัติการประจำปีของจังหวัดและตอบสนองความต้องการของประชาชนอันจะนำไปสู่การจัดทำงบประมาณ ที่มีประสิทธิภาพในท้องถิ่นได้อย่างแท้จริง เป็นเครื่องมือในการพัฒนาท้องถิ่นให้เข้มแข็ง เกิดประโยชน์สูงสุดต่อประชาชนในท้องถิ่น

ดังนั้น องค์กรปกครองส่วนท้องถิ่น จึงต้องกำหนดยุทธศาสตร์การพัฒนาขององค์กรปกครองส่วนท้องถิ่นให้สอดคล้องยุทธศาสตร์การพัฒนาขององค์กรปกครองส่วนท้องถิ่นในเขตจังหวัด เพื่อนำไปสู่การ บูรณาการร่วมกัน ให้เกิดความสอดคล้องกับแผนพัฒนาจังหวัด สามารถเชื่อมโยงไปสู่แผนพัฒนากลุ่มจังหวัด แผนพัฒนาภาค แผนพัฒนาเศรษฐกิจและสังคมแห่งชาติ ฉบับที่ ๑๓ แผนยุทธศาสตร์ชาติ ๒๐ ปี ไทยแลนด์ ๔.๐ และในการจัดทำแผนพัฒนาท้องถิ่น (พ.ศ. ๒๕๖๖ – ๒๕๗๐) จะต้องมีการติดตามและติดตามและประเมินผลยุทธศาสตร์เพื่อความสอดคล้องแผนพัฒนาท้องถิ่นขององค์กรปกครองส่วนท้องถิ่น ตามระเบียบกระทรวงมหาดไทย ว่าด้วยการจัดทำแผนขององค์กรปกครองส่วนท้องถิ่น พ.ศ. ๒๕๔๘ และที่แก้ไขเพิ่มเติมถึง (ฉบับที่ ๓) พ.ศ. ๒๕๖๑ โดยคณะกรรมการติดตามและประเมินผลแผนพัฒนาท้องถิ่น จะต้องดำเนินการให้คะแนนตามเกณฑ์ที่กำหนดไว้ ซึ่งเป็นส่วนหนึ่งของการติดตามและประเมินผลแผนพัฒนา โดยดำเนินการให้แล้วเสร็จภายในทศกัณฐ์ นับแต่วันที่ประกาศใช้งบประมาณรายจ่าย รายละเอียดแนวทางการพิจารณาตามหนังสือกระทรวงมหาดไทย ด่วนที่สุด ที่ มท ๐๘๑๐.๓/ว ๒๙๓๑ ลงวันที่ ๑๕ พฤษภาคม ๒๕๖๒ เรื่อง ชักซ้อมแนวทางการทบทวนแผนพัฒนาท้องถิ่น (พ.ศ. ๒๕๖๑ – ๒๕๖๕) ขององค์กรปกครองส่วนท้องถิ่น ดังนี้



**แนวทางการพิจารณาการติดตามและประเมินผลยุทธศาสตร์
เพื่อความสอดคล้องแผนพัฒนาท้องถิ่นขององค์กรปกครองส่วนท้องถิ่น**

ประเด็นการพิจารณา	คะแนน
๑. ข้อมูลสภาพทั่วไปและข้อมูลพื้นฐานขององค์กรปกครองส่วนท้องถิ่น	๒๐
๒. การวิเคราะห์สภาพการณ์และศักยภาพ	๒๐
๓. ยุทธศาสตร์ประกอบด้วย	๖๐
๓.๑ ยุทธศาสตร์ขององค์กรปกครองส่วนท้องถิ่น	(๑๐)
๓.๒ ยุทธศาสตร์ขององค์กรปกครองส่วนท้องถิ่นในเขตจังหวัด	(๑๐)
๓.๓ ยุทธศาสตร์จังหวัด	(๑๐)
๓.๔ วิสัยทัศน์	(๕)
๓.๕ กลยุทธ์	(๕)
๓.๖ เป้าประสงค์ของแต่ละประเด็นกลยุทธ์	(๕)
๓.๗ จุดยืนทางยุทธศาสตร์	(๕)
๓.๘ แผนงาน	(๕)
๓.๙ ความเชื่อมโยงของยุทธศาสตร์ในภาพรวม	(๕)
รวมคะแนน	๑๐๐

**แนวทางเบื้องต้นในการให้คะแนนแนวทางการพิจารณาการติดตามและประเมินผลยุทธศาสตร์
เพื่อความสอดคล้องแผนพัฒนาท้องถิ่นขององค์กรปกครองส่วนท้องถิ่น**

ประเด็นการพิจารณา	รายละเอียดหลักเกณฑ์	คะแนนเต็ม	คะแนนที่ได้
๑. ข้อมูลสภาพทั่วไปและข้อมูลพื้นฐานขององค์กรปกครองส่วนท้องถิ่น	ควรประกอบด้วยข้อมูลดังนี้ (๑) ข้อมูลเกี่ยวกับด้านกายภาพ เช่น ที่ตั้งของหมู่บ้าน/ชุมชน/ตำบล ลักษณะภูมิประเทศ ลักษณะภูมิอากาศ ลักษณะของที่ดิน ลักษณะของแหล่งน้ำ ลักษณะของป่าไม้ ฯลฯ ด้านการเมือง/การปกครอง เช่น เขตการปกครองการเลือกตั้ง ฯลฯ	๒๐ (๓)	
	(๒) ข้อมูลเกี่ยวกับด้านการเมือง/การปกครอง เช่น เขตการปกครอง การเลือกตั้ง ฯลฯ ประชากร เช่น ข้อมูลเกี่ยวกับจำนวนประชากร และช่วงอายุและจำนวนประชากร ฯลฯ	(๒)	
	(๓) ข้อมูลเกี่ยวกับสภาพทางสังคม เช่น การศึกษา สาธารณสุข อาชญากรรม ยาเสพติด การสังคมสงเคราะห์	(๒)	
	(๔) ข้อมูลเกี่ยวกับระบบบริหารพื้นฐาน เช่น การคมนาคมขนส่ง การไฟฟ้า การประปา โทรศัพท์ ฯลฯ	(๒)	
	(๕) ข้อมูลเกี่ยวกับระบบเศรษฐกิจ เช่น การเกษตร การประมง การประมง การบริการ การท่องเที่ยว อุตสาหกรรม การพาณิชย์/กลุ่มอาชีพแรงงาน ฯลฯ	(๒)	



	(๖) ข้อมูลเกี่ยวกับศาสนา ประเพณี วัฒนธรรม เช่น การนับถือศาสนาประเพณี และงานประจำปี ภูมิปัญญาท้องถิ่น ภาษาถิ่น สินค้าพื้นเมืองและของที่ระลึก ฯลฯ และอื่นๆ	(๒)	
	(๗) ข้อมูลเกี่ยวกับทรัพยากรธรรมชาติ เช่น น้ำ ป่าไม้ ภูเขา คุณภาพของทรัพยากรธรรมชาติ ฯลฯ	(๒)	
	(๘) การสำรวจและจัดเก็บข้อมูลเพื่อการจัดทำแผนพัฒนาท้องถิ่นหรือการใช้ข้อมูล จปฐ.	(๒)	
	(๙) การประชุมประชาคมท้องถิ่น รูปแบบ วิธีการ และการดำเนินการประชุมประชาคมท้องถิ่นโดยใช้กระบวนการร่วมคิด ร่วมทำ ร่วมตัดสินใจ ร่วมตรวจสอบ ร่วมรับประโยชน์ ร่วมแก้ไขปัญหาปรึกษาหารือ แลกเปลี่ยนเรียนรู้ เพื่อแก้ไขปัญหาสำหรับการพัฒนาท้องถิ่นตามอำนาจหน้าที่ขององค์กรปกครองส่วนท้องถิ่น	(๓)	
๒. การวิเคราะห์ สถานการณ์และ ศักยภาพ	ควรประกอบด้วยข้อมูลดังนี้ (๑) การวิเคราะห์ที่ควบคุมความเชื่อมโยง ความสอดคล้อง ยุทธศาสตร์จังหวัด ยุทธศาสตร์การพัฒนาขององค์กรปกครองส่วนท้องถิ่นในเขตจังหวัด ยุทธศาสตร์ขององค์กรปกครองส่วนท้องถิ่น นโยบายของผู้บริหารท้องถิ่น รวมถึงความเชื่อมโยงแผนยุทธศาสตร์ชาติ ๒๐ ปี แผนพัฒนาเศรษฐกิจและสังคมแห่งชาติ และ Thailand ๔.๐	๒๐ (๕)	
	(๒) การวิเคราะห์การใช้ผังเมืองรวมหรือผังเมืองเฉพาะและการบังคับใช้ผลของการบังคับใช้ สภาพการณ์ที่เกิดขึ้นต่อการพัฒนาท้องถิ่น	(๓)	
	(๓) การวิเคราะห์ทางสังคม เช่น ด้านแรงงาน การศึกษา สาธารณสุข ความยากจน อาชญากรรม ปัญหายาเสพติด เทคโนโลยี จารีต ประเพณี วัฒนธรรม ภูมิปัญญาท้องถิ่น เป็นต้น	(๓)	
	(๔) การวิเคราะห์ทางเศรษฐกิจ ข้อมูลด้านรายได้ครัวเรือน การส่งเสริมอาชีพ กลุ่มอาชีพ กลุ่มทางสังคม การพัฒนาอาชีพและกลุ่มต่างๆ สภาพทางเศรษฐกิจและความเป็นอยู่ทั่วไป เป็นต้น	(๓)	
	(๕) การวิเคราะห์สิ่งแวดล้อม พื้นที่สีเขียว ธรรมชาติต่างๆ ทางภูมิศาสตร์ กระบวนการหรือสิ่งที่เกิดขึ้น การประดิษฐ์ที่มีผลต่อสิ่งแวดล้อมและการพัฒนา	(๓)	
	(๖) ผลการวิเคราะห์ศักยภาพเพื่อประเมินสถานการณ์การพัฒนาในปัจจุบันและโอกาสการพัฒนาในอนาคตของท้องถิ่น ด้วยเทคนิค SWOT Analysis ที่อาจส่งผลต่อการดำเนินงานได้แก่ S-Strengit (จุดแข็ง) W-Weakness (จุดอ่อน) O-Opportunity (โอกาส) และT-Therat (อุปสรรค)	(๓)	
	๓. ยุทธศาสตร์	ควรประกอบด้วยข้อมูลดังนี้ สอดคล้องกับสภาพสังคม เศรษฐกิจ สิ่งแวดล้อมของท้องถิ่น ประเด็นปัญหาการพัฒนาและแนวทางการ	๖๐ (๑๐)



๓.๑ ยุทธศาสตร์ของ องค์กรปกครองส่วน ท้องถิ่น	พัฒนาที่สอดคล้องกับยุทธศาสตร์ขององค์กรปกครองส่วนท้องถิ่น และเชื่อมโยงหลักปรัชญาเศรษฐกิจพอเพียง ยุทธศาสตร์ชาติ ๒๐ ปี แผนพัฒนา เศรษฐกิจและสังคมแห่งชาติ และ Thailand ๔.๐		
๓.๒ ยุทธศาสตร์ของ องค์กรปกครองส่วน ท้องถิ่นในเขตจังหวัด	สอดคล้องและเชื่อมโยงกับสภาพสังคม เศรษฐกิจ สิ่งแวดล้อมของ ท้องถิ่น และยุทธศาสตร์จังหวัด และเชื่อมโยงหลักปรัชญาเศรษฐกิจพอเพียง ยุทธศาสตร์ชาติ ๒๐ ปี แผนพัฒนาเศรษฐกิจและสังคมแห่งชาติและ Thailand ๔.๐	(๑๐)	
๓.๓ ยุทธศาสตร์ จังหวัด	สอดคล้องกับแผนพัฒนาภูมิภาค ยุทธศาสตร์พัฒนาภาค แผนพัฒนาเศรษฐกิจและสังคมแห่งชาติ แผนการบริหารราชการ แผ่นดิน นโยบาย/ยุทธศาสตร์ คสช. และนโยบายรัฐบาล หลักประชา รัฐ แผนยุทธศาสตร์ชาติ ๒๐ ปี และThailand ๔.๐	(๑๐)	
๓.๔ วิสัยทัศน์	วิสัยทัศน์ ซึ่งมีลักษณะแสดงสถานภาพที่องค์กรปกครองส่วนท้องถิ่น ต้องการจะเป็นหรือบรรลุถึงอนาคตอย่างชัดเจน สอดคล้องกับโอกาส และศักยภาพที่เป็นลักษณะเฉพาะขององค์กรปกครองส่วนท้องถิ่นและ สัมพันธ์กับโครงการพัฒนา	(๕)	
๓.๕ กลยุทธ์	แสดงให้เห็นช่องทาง วิธีการ ภารกิจหรือสิ่งที่ต้องทำตามอำนาจ หน้าที่ขององค์กรปกครองส่วนท้องถิ่นที่จะนำไปสู่การบรรลุวิสัยทัศน์ หรือแสดงให้เห็นถึงความชัดเจนในสิ่งที่จะดำเนินการให้บรรลุ วิสัยทัศน์นั้น	(๕)	
๓.๖ เป้าประสงค์ของ แต่ละประเด็นกลยุทธ์	เป้าประสงค์ของแต่ละประเด็นกลยุทธ์มีความสอดคล้องและสนับสนุน ต่อกลยุทธ์ที่จะเกิดขึ้น มุ่งหมายสิ่งหนึ่งสิ่งใดที่ชัดเจน	(๕)	
๓.๗ จุดยืนทาง ยุทธศาสตร์ (Positioning)	ความมุ่งมั่นอันแน่วแน่ในการวางแผนพัฒนาท้องถิ่น เพื่อให้บรรลุ วิสัยทัศน์ขององค์กรปกครองส่วนท้องถิ่น ซึ่งเกิดจากศักยภาพของ พื้นที่จริง ที่จะนำไปสู่ผลสำเร็จทางยุทธศาสตร์	(๕)	
๓.๘ แผนงาน	แผนงานหรือจุดมุ่งหมายเพื่อการพัฒนาในอนาคต กำหนดจุดมุ่งหมาย ในเรื่องใดเรื่องหนึ่งหรือแผนงานที่เกิดจากเป้าประสงค์ ตัวชี้วัด ค่า เป้าหมาย กลยุทธ์ จุดยืนทางยุทธศาสตร์ขององค์กรปกครองส่วน ท้องถิ่นที่มีความชัดเจน นำไปสู่การทำโครงการพัฒนาท้องถิ่นใน แผนพัฒนาท้องถิ่น โดยระบุแผนงานและความเชื่อมโยงดังกล่าว	(๕)	
๓.๙ ความเชื่อมโยง ของยุทธศาสตร์ใน ภาพรวม	ความเชื่อมโยงองค์รวมที่นำไปสู่การพัฒนาท้องถิ่นที่เกิดผลผลิต/ โครงการจากแผนยุทธศาสตร์ชาติ ๒๐ ปี แผนพัฒนาเศรษฐกิจและ สังคมแห่งชาติ ฉบับที่ ๑๒ Thailand ๔.๐ แผนพัฒนาภาค/ แผนพัฒนาภูมิภาค/แผนพัฒนาจังหวัดยุทธศาสตร์การพัฒนาของ องค์กรปกครองส่วนท้องถิ่นในเขตจังหวัด และยุทธศาสตร์ขององค์กร ปกครองส่วนท้องถิ่น	(๕)	
รวมคะแนน		๑๐๐	



๔.๒ การติดตามและประเมินผลโครงการ

ในการจัดทำแผนพัฒนาท้องถิ่น (พ.ศ. ๒๕๖๑ - ๒๕๖๕) ขององค์กรปกครองส่วนท้องถิ่น จะต้องมีการติดตามและประเมินผลโครงการขององค์กรปกครองส่วนท้องถิ่นเพื่อความสอดคล้องแผนพัฒนาท้องถิ่นตามระเบียบกระทรวงมหาดไทย ว่าด้วยการจัดทำแผนขององค์กรปกครองส่วนท้องถิ่น พ.ศ. ๒๕๔๘ และที่แก้ไขเพิ่มเติมถึง (ฉบับที่ ๓) พ.ศ. ๒๕๖๑ โดยคณะกรรมการติดตามและประเมินผลแผนพัฒนาท้องถิ่น จะต้องดำเนินการให้คะแนนตามเกณฑ์ที่กำหนดไว้ ซึ่งเป็นส่วนหนึ่งของการติดตามและประเมินผลแผนพัฒนา โดยดำเนินการให้แล้วเสร็จภายในหกสิบวัน นับแต่วันที่ประกาศใช้งบประมาณรายจ่าย รายละเอียดแนวทางการพิจารณาตามหนังสือกระทรวงมหาดไทย ด่วนที่สุด ที่ มท ๐๘๑๐.๓/ว ๒๙๓๑ ลงวันที่ ๑๕ พฤษภาคม ๒๕๖๒ เรื่อง ชักซ้อมแนวทางการทบทวนแผนพัฒนาท้องถิ่น (พ.ศ. ๒๕๖๑ - ๒๕๖๕) ขององค์กรปกครองส่วนท้องถิ่น ดังนี้

แนวทางการพิจารณาการติดตามและประเมินผลโครงการเพื่อความสอดคล้องแผนพัฒนาท้องถิ่น(พ.ศ.๒๕๖๑-๒๕๖๕) ขององค์กรปกครองส่วนท้องถิ่น

ประเด็นการพิจารณา	คะแนน
๑. การสรุปสถานการณ์การพัฒนา	๑๐
๒. การประเมินผลการนำแผนพัฒนาท้องถิ่นสี่ปีไปปฏิบัติในเชิงปริมาณ	๑๐
๓. การประเมินผลการนำแผนพัฒนาท้องถิ่นสี่ปีไปปฏิบัติในเชิงคุณภาพ	๑๐
๔. แผนงานและยุทธศาสตร์การพัฒนา	๑๐
๕. โครงการพัฒนา ประกอบด้วย	๖๐
๕.๑ ความชัดเจนของชื่อโครงการ	(๕)
๕.๒ กำหนดวัตถุประสงค์สอดคล้องกับโครงการ	(๕)
๕.๓ เป้าหมาย (ผลผลิตของโครงการ) มีความชัดเจนนำไปสู่การตั้งงบประมาณได้ถูกต้อง	(๕)
๕.๔ โครงการมีความสอดคล้องกับแผนยุทธศาสตร์ชาติ ๒๐ ปี	(๕)
๕.๕ เป้าหมาย (ผลผลิตของโครงการ) มีความสอดคล้องกับแผนพัฒนาเศรษฐกิจและสังคมแห่งชาติ	(๕)
๕.๖ โครงการมีความสอดคล้องกับ Thailand ๔.๐	(๕)
๕.๗ โครงการสอดคล้องกับยุทธศาสตร์จังหวัด	(๕)
๕.๘ โครงการแก้ไขปัญหาความยากจนหรือการเสริมสร้างให้ประเทศชาติมั่นคง มั่งคั่ง ยั่งยืน ภายใต้หลักปรัชญา	(๕)
๕.๙ งบประมาณ มีความสอดคล้องกับเป้าหมาย (ผลผลิตของโครงการ)	(๕)
๕.๑๐ มีการประมาณการราคาถูกต้องตามหลักวิธีการงบประมาณ	(๕)
๕.๑๑ มีการกำหนดตัวชี้วัด (KPI) และสอดคล้องกับวัตถุประสงค์และผลที่คาดว่าจะได้รับ	(๕)
๕.๑๒ ผลที่คาดว่าจะได้รับ สอดคล้องกับวัตถุประสงค์	(๕)
รวมคะแนน	๑๐๐



แนวทางเบื้องต้นในการให้คะแนนแนวทางการพิจารณาการติดตามและประเมินผลโครงการเพื่อความ
สอดคล้องแผนพัฒนาท้องถิ่นขององค์กรปกครองส่วนท้องถิ่น

ประเด็นการพิจารณา	รายละเอียดหลักเกณฑ์	คะแนน เต็ม	คะแนน ที่ได้
๑. การสรุป สถานการณ์การ พัฒนา	เป็นการวิเคราะห์รอบการจัดทำยุทธศาสตร์ขององค์กรปกครองส่วนท้องถิ่น (ใช้ การวิเคราะห์ SWOT Analysis/Demand (Demand Analysis)/Global Demand และ Trend ปัจจัยและสถานการณ์ การเปลี่ยนแปลงที่มีผลต่อการพัฒนา อย่างน้อย ต้องประกอบด้วย การวิเคราะห์ศักยภาพด้านเศรษฐกิจ, ด้านสังคม, ด้าน ทรัพยากรธรรมชาติและสิ่งแวดล้อม)	๑๐	
๒. การประเมินผลการ นำแผนพัฒนาท้องถิ่น ไปปฏิบัติในเชิง ปริมาณ	๑) การควบคุมที่มีการใช้ตัวเลขต่าง ๆ เพื่อนำมาใช้วัดผลในเชิงปริมาณ เช่น การวัด จำนวนโครงการ กิจกรรม งานต่าง ๆ ก็คือผลผลิตนั้นเองว่าเป็นไปตามที่ตั้งเป้าหมาย เอาไว้หรือไม่จำนวนที่ดำเนินการจริงตามที่ได้กำหนดไว้เท่าไร จำนวนที่ไม่สามารถ ดำเนินการได้มีจำนวนเท่าไร สามารถอธิบายได้ตามหลักประสิทธิภาพ (Efficiency) ของการพัฒนาท้องถิ่นตามอำนาจหน้าที่ที่ได้กำหนดไว้ ๒) วิเคราะห์ผลกระทบ/สิ่งที่กระทบ (Impact) โครงการที่ดำเนินการในเชิงปริมาณ (Quantitative)	๑๐	
๓. การประเมินผลการ นำแผนพัฒนาท้องถิ่น ไปปฏิบัติในเชิง คุณภาพ	๑) การประเมินประสิทธิผลของแผนพัฒนาในเชิงคุณภาพคือการนำเอาเทคนิคต่าง ๆ มาใช้เพื่อวัดว่าภารกิจ โครงการ กิจกรรม งานต่าง ๆ ที่ดำเนินการในพื้นที่นั้น ๆ ตรงต่อความต้องการของประชาชนหรือไม่และเป็นไปตามอำนาจหน้าที่หรือไม่ ประชาชนพึงพอใจหรือไม่ สิ่งของ วัสดุ ครุภัณฑ์ การดำเนินการต่าง ๆ มีสภาพหรือ ลักษณะถูกต้อง ครบถ้วน สามารถใช้การได้ตามวัตถุประสงค์หรือไม่ ซึ่งเป็นไป ตามหลักประสิทธิผล (Effectiveness) ผลการปฏิบัติราชการที่บรรลุวัตถุประสงค์ และเป้าหมายของแผนการปฏิบัติราชการตามที่ได้รับงบประมาณมาดำเนินการ รวมถึงสามารถเทียบเคียงกับส่วนราชการหรือหน่วยงาน ๒) วิเคราะห์ผลกระทบ/สิ่งที่กระทบ (Impact) โครงการที่ดำเนินการในเชิงคุณภาพ (Qualitative)	๑๐	
๔. แผนงาน แล ยุทธศาสตร์การพัฒนา	๑) วิเคราะห์แผนงาน งาน ที่เกิดจากด้านต่างๆ มีความสอดคล้องกับยุทธศาสตร์ของ องค์กรปกครองส่วนท้องถิ่นในมิติต่างๆ จนนำไปสู่การจัดทำโครงการพัฒนาท้องถิ่น โดย ใช้ SWOT Analysis/ Demand (Demand Analysis) / Global Demand/Trend หรือหลักการบูรณาการ (Integration) กับองค์กรปกครองส่วน ท้องถิ่นที่มีพื้นที่ติดต่อกัน ๒) วิเคราะห์แผนงาน งาน ที่เกิดจากด้านต่างๆ ที่สอดคล้องกับการแก้ไขปัญหาความ ยากจน หลักประชากรรัฐ	๑๐	



ประเด็นการพิจารณา	รายละเอียดหลักเกณฑ์	คะแนนเต็ม	คะแนนที่ได้
๕. โครงการพัฒนา ๕.๑ ความชัดเจนของ ชื่อโครงการ	ควรประกอบด้วยข้อมูล ดังนี้ เป็นโครงการที่มีวัตถุประสงค์สนองต่อแผนยุทธศาสตร์การพัฒนาขององค์กรปกครองส่วนท้องถิ่นและดำเนินการเพื่อให้การพัฒนาบรรลุตามวิสัยทัศน์ขององค์กรปกครองส่วนท้องถิ่นที่กำหนดไว้ ชื่อโครงการมีความชัดเจน มุ่งไปเรื่องใดเรื่องหนึ่ง อ่านแล้วเข้าใจได้ว่าจะพัฒนาอะไรในอนาคต	๖๐ (๕)	
๕.๒ กำหนด วัตถุประสงค์สอดคล้อง กับโครงการ	มีวัตถุประสงค์ชัดเจน (clearobjective) โครงการต้องกำหนดวัตถุประสงค์สอดคล้องกับความเป็นมาของโครงการ สอดคล้องกับหลักการและเหตุผล วิธีการดำเนินงานต้องสอดคล้องกับวัตถุประสงค์ มีความเป็นไปได้ชัดเจน มีลักษณะเฉพาะเจาะจง	(๕)	
๕.๓ เป้าหมาย (ผลผลิตของโครงการ) มีความชัดเจนนำไปสู่ การตั้งงบประมาณได้ ถูกต้อง	สภาพที่อยากให้เกิดขึ้นในอนาคตเป็นทิศทางที่ต้องไปให้ถึงเป้าหมายต้องชัดเจน สามารถระบุจำนวนเท่าไร กลุ่มเป้าหมายคืออะไร มีผลผลิตอย่างไร กลุ่มเป้าหมายพื้นที่ดำเนินงาน และระยะเวลาดำเนินงานอธิบายให้ชัดเจนว่าโครงการนี้จะทำให้ไหน เริ่มต้นในช่วงเวลาใดและจบลงเมื่อไร ใครคือกลุ่มเป้าหมายของโครงการ หากกลุ่มเป้าหมายมีหลายกลุ่ม ให้บอกชัดเจนไปว่าใครคือกลุ่มเป้าหมายหลัก ใครคือกลุ่มเป้าหมายรอง	(๕)	
๕.๔ โครงการมีความ สอดคล้องกับแผน ยุทธศาสตร์ ๒๐ ปี	โครงการสอดคล้องกับ (๑) ความมั่นคง (๒) การสร้างความสามารถในการแข่งขัน (๓) การพัฒนาและเสริมสร้างศักยภาพคน (๔) การสร้างโอกาสความเสมอภาคและเท่าเทียมกันทางสังคม (๕) การสร้างการเติบโตบนคุณภาพชีวิตที่เป็นมิตรต่อสิ่งแวดล้อม (๖) การปรับสมดุลและพัฒนาระบบการบริหารจัดการภาครัฐ เพื่อให้เกิดความมั่นคง มั่งคั่ง ยั่งยืน	(๕)	
๕.๕ เป้าหมาย (ผลผลิตของโครงการ) มีความสอดคล้องกับ แผนพัฒนาเศรษฐกิจ และสังคมแห่งชาติ	โครงการมีความสอดคล้องกับแผนพัฒนาเศรษฐกิจและสังคมแห่งชาติ ฉบับที่ ๑๒ โดย (๑) ยึดหลักปรัชญาของเศรษฐกิจพอเพียง (๒) ยึดคนเป็นศูนย์กลางการพัฒนา (๓) ยึดวิสัยทัศน์ภายใต้ยุทธศาสตร์ชาติ ๒๐ ปี (๔) ยึดเป้าหมายอนาคตประเทศไทย ๒๕๗๙ (๕) ยึดหลักการนำไปสู่การปฏิบัติให้เกิดผลสัมฤทธิ์อย่างจริงจังใน ๕ ปีที่ต่อยอดไปสู่ผลสัมฤทธิ์ที่เป็นเป้าหมายระยะยาว ภายใต้แนวทางการพัฒนา (๑) การยกระดับศักยภาพการแข่งขันและการหลุดพ้นกับดักรายได้ปานกลางสู่รายได้สูง (๒) การพัฒนาศักยภาพคนตามช่วงวัยและการปฏิรูประบบเพื่อสร้างสังคมสูงวัยอย่างมีคุณภาพ (๓) การลดความเหลื่อมล้ำทางสังคม (๔) การรองรับการเชื่อมโยงภูมิภาคและความเป็นเมือง(๕) การสร้างความเจริญเติบโตทางเศรษฐกิจและสังคมอย่างเป็นมิตรกับสิ่งแวดล้อม (๖) การบริหารราชการแผ่นดินที่มีประสิทธิภาพ	(๕)	
๕.๖ โครงการมีความ สอดคล้องกับ Thailand ๔.๐	โครงการมีลักษณะหรือสอดคล้องกับการปรับเปลี่ยนโครงสร้างเศรษฐกิจ ไปสู่ Value-Based Economy หรือเศรษฐกิจที่ขับเคลื่อนด้วยนวัตกรรมทำน้อย ได้มาก เช่น (๑) เปลี่ยนจากการผลิตสินค้า โภคภัณฑ์ไปสู่สินค้าเชิงนวัตกรรม (๒) เปลี่ยนจากการขับเคลื่อนประเทศด้วยภาคอุตสาหกรรม ไปสู่การขับเคลื่อนด้วยเทคโนโลยี ความคิดสร้างสรรค์ และนวัตกรรม (๓) เปลี่ยนจากการเน้นภาคการผลิตสินค้า ไปสู่การเน้นภาคบริการมากขึ้น รวมถึงโครงการที่เติมเต็มด้วยวิทยาการ ความคิดสร้างสรรค์ นวัตกรรม วิทยาศาสตร์ เทคโนโลยี และการวิจัยและพัฒนา แล้วต่อยอดความได้เปรียบเชิงเปรียบเทียบ เช่น ด้านเกษตร เทคโนโลยีชีวภาพ สาธารณสุข วัฒนธรรม ฯลฯ	(๕)	



ประเด็นการพิจารณา	รายละเอียดหลักเกณฑ์	คะแนนเต็ม	คะแนนที่ได้
๕. โครงการพัฒนา (ต่อ) ๕.๗ โครงการ สอดคล้องกับ ยุทธศาสตร์จังหวัด	โครงการพัฒนาท้องถิ่นมีความสอดคล้องกับท่วงระยะเวลาของแผนพัฒนาจังหวัดที่ได้กำหนดขึ้น เพื่อขับเคลื่อนการพัฒนาท้องถิ่นเสมือนหนึ่งการขับเคลื่อนการพัฒนาจังหวัด ซึ่งไม่สามารถแยกส่วนใดส่วนหนึ่งออกจากกันได้ นอกจากนี้โครงการพัฒนาท้องถิ่นต้องเป็นโครงการเชื่อมต่อหรือเดินทางไปด้วยกันกับยุทธศาสตร์จังหวัดที่ได้กำหนดขึ้นที่เป็นปัจจุบัน	(๕)	
๕.๘ โครงการแก้ไข ปัญหาความยากจน หรือการเสริมสร้างให้ ประเทศชาติมั่นคง มั่ง คั่ง ยั่งยืน ภายใต้หลักปรัชญา	เป็นโครงการที่ดำเนินการภายใต้พื้นฐานความพอเพียงที่ประชาชนดำเนินการเองหรือร่วมดำเนินการ เป็นโครงการต่อยอดและขยายได้ เป็นโครงการที่ประชาชนต้องการเพื่อให้เกิดความยั่งยืน ซึ่งมีลักษณะที่จะให้ท้องถิ่นมีความมั่นคง มั่งคั่ง ยั่งยืน เป็นท้องถิ่นที่พัฒนาแล้ว ด้วยการพัฒนาตามปรัชญาของเศรษฐกิจพอเพียง	(๕)	
๕.๙ งบประมาณ มี ความสอดคล้องกับ เป้าหมาย (ผลผลิตของ โครงการ)	งบประมาณโครงการพัฒนาจะต้องคำนึงถึงหลักสำคัญ ๕ ประการในการจัดทำโครงการ ได้แก่ (๑) ความประหยัด (Economy) (๒) ความมีประสิทธิภาพ (Efficiency) (๓) ความมีประสิทธิภาพ (Effectiveness) (๔) ความเหลื่อมล้ำในการพัฒนาท้องถิ่น นำไปสู่ความยุติธรรม (Equity) (๕) ความโปร่งใส (Transparency)	(๕)	
๕.๑๐ มีการประมาณ การราคาถูกต้องตาม หลักวิธีการ งบประมาณ	การประมาณการราคาเพื่อการพัฒนาต้องให้สอดคล้องกับโครงการถูกต้องตามหลักวิชาการทางช่าง หลักของราคากลาง ราคากลางท้องถิ่น มีความโปร่งใสในการกำหนดราคาและตรวจสอบได้ในเชิงประจักษ์	(๕)	
๕.๑๑ มีการกำหนด ตัวชี้วัด (KPI) และ สอดคล้องกับ วัตถุประสงค์และผลที่ คาดว่าจะได้รับ	มีการกำหนดดัชนีชี้วัดผลงาน (Key Performance Indicator : KPI) ที่ สามารถวัดได้ (measurable) ใช้บอกประสิทธิผล (effectiveness) ใช้บอกประสิทธิภาพ (efficiency) ได้ เช่น การกำหนดความพึงพอใจ การกำหนดร้อยละ การกำหนดอันเกิดจากผลของวัตถุประสงค์ที่เกิดขึ้นสิ่งที่ได้รับ (การคาดการณ์ คาดว่าจะได้รับ)	(๕)	
๕.๑๒ ผลที่คาดว่าจะ ได้รับ สอดคล้องกับ วัตถุประสงค์	ผลที่ได้รับเป็นสิ่งที่เกิดขึ้นได้จริงจากการดำเนินการตามโครงการพัฒนา ซึ่งสอดคล้องกับวัตถุประสงค์ที่ตั้งไว้ การได้ผลหรือผลที่เกิดขึ้นจะต้องเท่ากับวัตถุประสงค์หรือมากกว่าวัตถุประสงค์ซึ่งการเขียนวัตถุประสงค์ควรคำนึงถึง (๑) ความเป็นไปได้และมีความเฉพาะเจาะจง ในการดำเนินงานตามโครงการ (๒) วัดและประเมินผลระดับของความสำเร็จได้ (๓) ระบุสิ่งที่ต้องการดำเนินงานอย่างชัดเจนและเฉพาะเจาะจงมากที่สุด และสามารถปฏิบัติได้ (๔) เป็นเหตุเป็นผล สอดคล้องกับความเป็นจริง (๕) ส่งผลต่อการบ่งบอกเวลาได้	(๕)	
รวมคะแนน		๑๐๐	



๔.๓ สรุปผลการพัฒนาท้องถิ่น

ในการจัดทำแผนพัฒนาท้องถิ่น (พ.ศ. ๒๕๖๖ – ๒๕๗๐) ขององค์กรปกครองส่วนท้องถิ่น ก็เพื่อใช้เป็นเครื่องมือในการพัฒนา เป็นแนวทางในการบริหารพัฒนาท้องถิ่นให้บรรลุตามวัตถุประสงค์และเป้าหมาย เกิดประสิทธิภาพประสิทธิผลสูงสุดในการแก้ไขปัญหาให้กับประชาชน ก่อให้เกิดประโยชน์และสามารถตอบสนองความต้องการพัฒนาของประชาชน โดยพิจารณาบรรจุโครงการในงบประมาณรายจ่ายประจำปี งบประมาณรายจ่ายเพิ่มเติม และงบประมาณจากเงินสะสม โดยจะต้องมีการติดตามและประเมินผลแผนพัฒนาตามระเบียบกระทรวงมหาดไทย ว่าด้วยการจัดทำแผนพัฒนาขององค์กรปกครองส่วนท้องถิ่น พ.ศ. ๒๕๔๘ และที่แก้ไขเพิ่มเติมถึง (ฉบับที่ ๓) พ.ศ. ๒๕๖๑ เป็นการสรุปผลในภาพรวมของท้องถิ่น เป็นการติดตามผลการดำเนินงานยุทธศาสตร์ขององค์กรปกครองส่วนท้องถิ่น ว่าเกิดผลทั้งในเชิงปริมาณ และเชิงคุณภาพ อย่างไร ซึ่งสามารถวัดผลได้ทั้งเชิงสถิติต่าง ๆ ตาราง กราฟ และการพรรณนา ดังนี้

๔.๔ ข้อเสนอแนะในการจัดทำแผนพัฒนาท้องถิ่นในอนาคต

๔.๔.๑ ผลกระทบนำไปสู่อนาคต

๔.๔.๑.๑ ปัญหาสาธารณสุขภัยต่าง ๆ ที่เกิดขึ้นในองค์กรปกครองส่วนท้องถิ่น อันได้แก่ ภัยแล้ง วาตภัย น้ำท่วม อัคคีภัย ที่เกิดขึ้นและส่งผลกระทบต่อประชาชนในพื้นที่ เกิดความเสียหายทั้งชีวิตและทรัพย์สิน แนวทางการแก้ไข คือพิจารณาวางแผนการดำเนินการป้องกัน ก่อนเกิดเหตุ ระหว่างเกิดเหตุ หลังเกิดเหตุ บรรจุแผนงาน โครงการ กิจกรรม การให้ความช่วยเหลือต่าง ๆ จัดตั้งศูนย์ช่วยเหลือประชาชนขององค์กรปกครองส่วนท้องถิ่น เพื่อสามารถดำเนินการได้ทันทั่วถึง

๔.๔.๑.๒ ปัญหาโรคระบาดที่เกิดจากคน เกิดจากสัตว์ ที่ส่งผลอันตราย หรือคร่าต่อชีวิตประชาชน และสัตว์ต่าง ๆ ในตำบล ซึ่งได้แก่ โรคไข้หวัดใหญ่ ไข้หวัดนก โรคมือ เท้า ปาก ที่เกิดขึ้นกับเด็ก ๆ โรคพิษสุนัขบ้า แนวทางการแก้ไขปัญหา คือ ฝึกอบรม ประชาสัมพันธ์ รมรงค์การป้องกัน ลงพื้นที่ระงับการเกิดโรคระบาด การทำลาย การรักษา

๔.๔.๑.๓ ปัญหาประชาชนมีรายได้น้อย การศึกษาต่ำ ประชาชนในตำบลยังมีคนรายได้น้อย มีหนี้สินเยอะ ไม่เพียงพอในการดำรงชีวิต ค่าครองชีพสูง แนวทางการแก้ไขปัญหา ให้ความรู้เกี่ยวกับการประกอบอาชีพ สาธิต การประกอบอาชีพ ช่วยเหลือประชาชนซ่อมแซมบ้านคนจน ผู้มีรายได้น้อย ส่งเสริมด้านการศึกษาโดยการ จัดบริการสาธารณสุขด้านศึกษา การจัดตั้งศูนย์พัฒนาเด็กเล็ก สนับสนุนกิจกรรมต่าง ๆ ให้เด็กนักเรียนในช่วงปิดภาคเรียนเพื่อมีรายได้

๔.๔.๑.๔ ปัญหายาเสพติดในตำบล ในพื้นที่ยังไม่พบว่ามีการค้ายาเสพติด และยังไม่พบรายงานว่ามีผู้ติดยาเสพติด แต่เพื่อเป็นการป้องกัน มีแนวทางการป้องกัน โดยการลงพื้นที่ค้นหา การรณรงค์ป้องกัน การให้ความรู้ประชาชนได้ทราบถึงโทษของยาเสพติด

๔.๔.๑.๕ ปัญหาการสัญจรไปมาของประชาชนในตำบล เนื่องจาก ในตำบลด้านโครงสร้างพื้นฐาน เส้นทางคมนาคมบางหมู่บ้านยังเป็น ถนนดิน ถนนลูกรัง ช่วงฤดูฝนถนนลื่น เป็นหลุมเป็นบ่อ เกิดปัญหาในการสัญจรไปมาของประชาชน เสี่ยงต่อการเกิดอุบัติเหตุ การคมนาคมล่าช้า แนวทางการแก้ไข จัดทำแผนงาน โครงการก่อสร้างถนนในเส้นทางสำคัญ พิจารณาเสนอสนับสนุนจากหน่วยอื่น



๔.๔.๒ ข้อเสนอแนะ จากการพัฒนา

๔.๔.๒.๑ ข้อเสนอแนะ จากการสำรวจข้อมูล การลงพื้นที่ในตำบล จะเห็นว่าประชาชนยังมีปัญหาที่จะต้องดำเนินการแก้ไขอยู่มาก ดังนี้ ด้านการศึกษา สาธารณสุข ความมั่นคงปลอดภัยในชีวิตและทรัพย์สิน การศาสนา ศิลปวัฒนธรรม ประเพณี กีฬา สถานที่พักผ่อนหย่อนใจ สวัสดิการสังคม การเกษตร เศรษฐกิจ อุตสาหกรรม การพัฒนาอาชีพ เส้นทางคมนาคมขนส่ง/ไฟฟ้า /น้ำประปา /แหล่งน้ำเพื่ออุปโภค-บริโภค ด้านทรัพยากรและสิ่งแวดล้อม ขยะมูลฝอยและสิ่งปฏิกูล จากปัญหาด้านต่าง ๆ ประชาชนไม่สามารถแก้ไขปัญหาเองได้จึงต้องเสนอให้องค์กรปกครองส่วนท้องถิ่นแก้ไข ทำให้มีการเสนอโครงการเข้าเป็นจำนวนมากซึ่งงบประมาณขององค์กรปกครองส่วนท้องถิ่นนั้นมีจำกัดไม่เพียงพอต่อการจัดการได้

๔.๔.๒.๒ จากข้อเสนอแนะ จากข้อสังเกตดังกล่าว มีข้อเสนอแนะในการแก้ไขปัญหาต่าง ๆ ดังนี้ ปัญหาต่าง ๆ ที่ถูกเสนอมายังองค์กรปกครองส่วนท้องถิ่น นั้น ควรนำมาพิจารณาจัดลำดับความสำคัญโดยประชาคมท้องถิ่น ซึ่งมีหลายภาคส่วน ประกอบไปด้วย คณะกรรมการพัฒนาขององค์กรปกครองส่วนท้องถิ่นต่อไป กรณีโครงการที่เกินศักยภาพก็ให้องค์กรปกครองส่วนท้องถิ่นเสนอขอรับการสนับสนุนจากหน่วยงานอื่น

๔.๔.๒.๓ ผลจากการพัฒนา จากการพัฒนาที่ผ่านมาพบว่าองค์กรปกครองส่วนท้องถิ่นได้แก้ไขปัญหให้กับประชาชนได้ในหลายเรื่อง และครอบคลุมทุกด้าน มีผลการประเมินอยู่ในเกณฑ์ที่ดีประชาชนมีความพึงใจ แต่ก็ยังมีปัญหาที่จะต้องแก้ไขต่อไป ไม่ว่าจะเป็นด้านสิ่งแวดล้อมที่ยังมีการเผาหญ้าอ้อย ตอข้าวในช่วงเวลาเก็บเกี่ยว การเลี้ยงสัตว์ วัว ควาย หมู ที่สิ่งกลิ่นเหม็นรำคาญ การพนันที่ยังมีในพื้นที่เส้นทางคมนาคมยังไม่ครบ ผลการพัฒนาขององค์กรปกครองส่วนท้องถิ่นในปีที่ผ่านมา

